

Ontwerp startbeslissing signaalgebied

KLEINE STRUISBEEK – KLEINE DOORNSTRAAT

ANTWERPEN

STATUS/VERSIE: Versie 2 – wijzigingen goedgekeurd door Vlaamse Regering dd 31/03/2017

LEESWIJZER

Op 24 januari 2014 nam de Vlaamse Regering een beslissing over de vervolgstappen (vervolgtraject en beleidsopties) voor dit signaalgebied. Deze beslissing kadert in de uitvoering van de conceptnota (VR 29 maart 2013) met de aanpak voor het vrijwaren van het waterbergend vermogen in kader van de korte termijnactie van het groenboek Beleidsplan Ruimte Vlaanderen.

Onderhavige fiche beschrijft voor het signaalgebied in kwestie de gekozen beleidsopties (ontwikkelingsperspectief) en het vervolgtraject op basis van een ontwerp-startbeslissing, zoals voorbereid door de Coördinatiecommissie Integraal Waterbeleid.

Hoofdstuk 1 geeft een algemene situering van het signaalgebied weer en beschrijft de overstromingsgevoeligheid van het signaalgebied.

Hoofdstuk 2 omvat een korte weergave van het overleg dat met de betrokken lokale besturen gevoerd werd.

In hoofdstuk 3 wordt aangegeven voor welke beleidsoptie(s) gekozen is/zijn en welk instrument en/of initiatiefnemer hieraan gekoppeld zijn. Naargelang de rol van het signaalgebied voor het behoud van waterbergend vermogen en het algemeen beoordelingskader, zoals opgenomen in de omzendbrief LNE/2013/1, om nieuwe ontwikkelingen in overstromingsgevoelig signaalgebied te beoordelen, werd een keuze gemaakt tussen de volgende 3 opties

1. Optie A - beperkte randvoorwaarden (type infiltratie, waterconservering,..)

indien de bestemming compatibel blijkt met het waterbergend vermogen, eventueel mits beperkte randvoorwaarden (bv voor infiltratie of waterconservering);

2. Optie B - maatregelen met behoud van bestemming (type overstromingsvrij bouwen)

indien er een overstromingskans bestaat maar de bestemming compatibel kan zijn met het waterbergend vermogen mits overstromingsvrij bouwen;

3. Optie C - vrijwaren van bebouwing

indien de bestemming niet compatibel is met het waterbergend vermogen en vrijwaren van bebouwing op basis van de overstromingskans aangewezen is.

Hoofdstuk 4 omvat de conclusies voor het signaalgebied en geeft de richting weer op basis waarvan de omzendbrief “Richtlijnen voor de toepassing van de watertoets bij het vrijwaren van het waterbergend vermogen in signaalgebieden” in dit gebied toegepast moet worden. In dit hoofdstuk is ook de beslissing van de Vlaamse Regering van 24 januari 2014 opgenomen.

De conceptnota, de omzendbrief en de beslissing van de Vlaamse Regering van 24 januari 2014 zijn terug te vinden op www.signaalgebieden.be.

BIJLAGEN

- [Fiche signaalgebied zoals goedgekeurd op het bekkenbestuur van het Benedenscheldebekken dd. 07/11/2011](#)

1 Situering¹

1.1 Algemeen

Gemeente(n): Antwerpen (district Wilrijk)

Provincie(s): Antwerpen

Bekken: Benedenscheldebekken

Betrokken waterlopen: Kleine Struisbeek (Cat. 2)

Huidige planologische bestemming: ambachtelijke bedrijven en KMO's

Lopende initiatieven/beleidsintenties:

Begin 2012 werd onder coördinatie van het bekkensecretariaat en in samenwerking met de provincie Antwerpen en VMM een plan van aanpak opgemaakt voor de beheersing van de wateroverlast. Eén van de te realiseren ingrepen betreft de aanleg van een overstromingsgebied in dit signaalgebied door de provincie.

Globale beschrijving:

Het signaalgebied bevindt zich in een onbebouwde zone, ten noorden van een verkaveling met bedrijven. Het is in gebruik als weiland.

Het grenst aan de Kleine Struisbeek (2^{de} categorie). Het noordelijk deel grenst aan het meest stroomafwaartse segment van de Kleine Struisbeek dat nog in open bedding ligt, het westelijk deel grenst aan het ingekokerde deel van de Kleine Struisbeek, een koker die onder de Kleine Doornstraat ligt en die naar de Grote Struisbeek leidt (monding in het signaalgebied Benedenvliet-IJsselaar).

¹ Een uitgebreide situering is terug te vinden in de fiche zoals goedgekeurd door het bekkenbestuur. Belangrijke vervolgstappen die sinds het finaliseren van de fiche door het bekkenbestuur genomen zijn, worden in voorliggend document weergegeven.

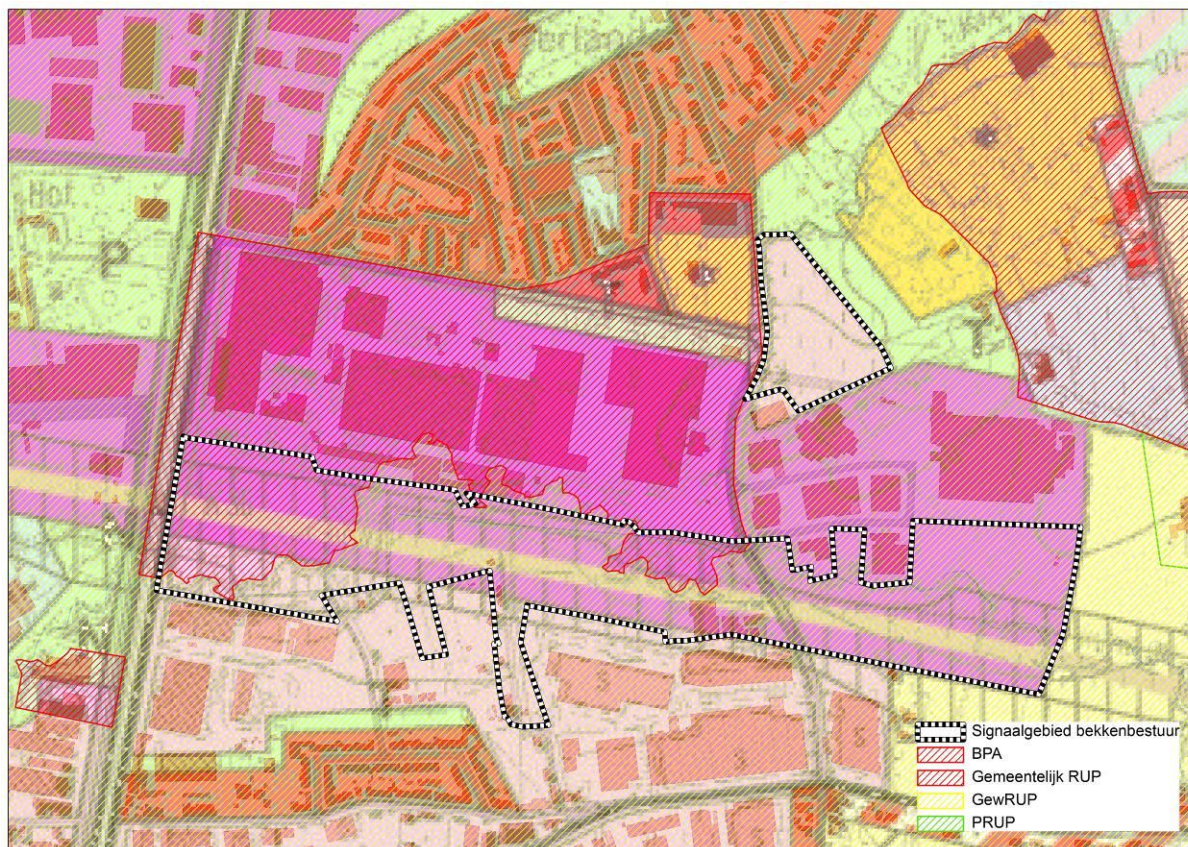

Figuur: situering signaalgebied op gewestplan met aanduiding van goedgekeurde BPA's en RUP's en weergave van de bebouwingstoestand volgens het Grootschalig Referentiebestand GRB. Bronnen: Ruimte Vlaanderen en AGIV, GRB Raadpleegdienst via wms, versie 1.3.0.(juli 2013-CIW WG VRW). Kleine Struisbeek – Kleine Doornstraat is het noordelijk gelegen signaalgebied. Benedenvliet – Ijsselaar is het zuidelijk gelegen signaalgebied.

1.2 Overstromingsgevaar

1.2.1 OVERSTROMINGSRICHTLIJN²

In het kader van de Europese Overstromingsrichtlijn (ORL) zijn overstromingsgevaarkaarten in opmaak die voor definitieve goedkeuring zullen voorgelegd worden op de CIW van oktober 2013. Onderstaande kaarten betreffen de voorlopige kaarten, goedgekeurd op de CIW-vergadering van december 2012 en geven een inschatting van de overstromingskans onder huidige klimaatomstandigheden. Ze vormen een aanvulling of verfijning op de informatie die bij de opmaak van de fiches door de bekkenbesturen beschikbaar was.

De overstromingskansen klein, middelgroot en groot komen voor de Vlaamse waterlopen in alle bekkens bij benadering overeen met overstromingen met een terugkeerperiode van 10, 100 en 1000 jaar. Wanneer er geen gemodelleerde overstromingsgevaarkaarten beschikbaar zijn wordt enkel de kaart van de Recent Overstroomde Gebieden (ROG) weergegeven³. De kaarten geven steeds de huidige situatie weer en houden geen rekening met mogelijke of geplande ingrepen.

² Richtlijn 2007/60/EG van het Europees Parlement en de Raad van 23 oktober 2007 over beoordeling en beheer van overstromingsrisico's. Deze richtlijn werd omgezet in het decreet Integraal Waterbeleid op 16 juli 2010.

³ gebiedsdekkende afbakening van alle effectief overstroomde gebieden in Vlaanderen in de periode 1988 tot heden

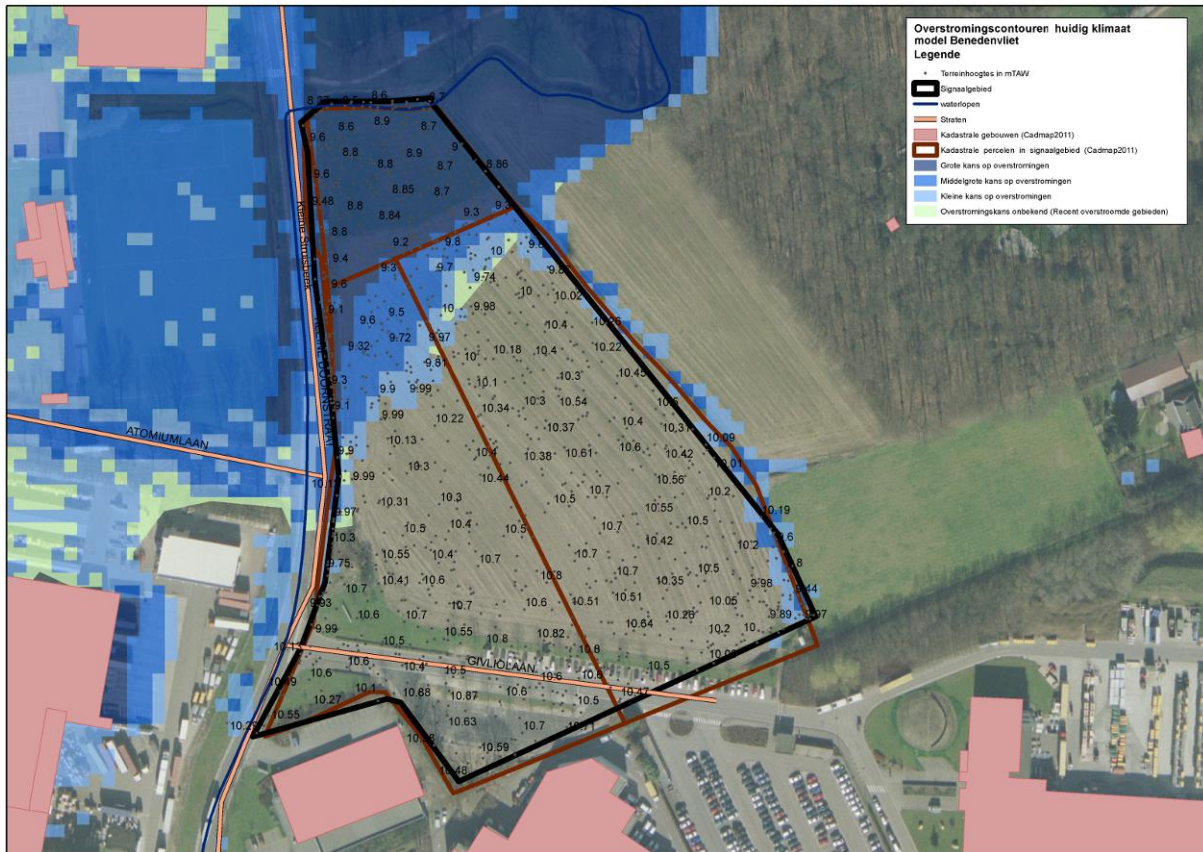

Handleiding kaart: De weergave van de kadastrale gebouwen (Cadmap 2011), kadastrale percelen (Cadmap 2011), straten en waterlopen geven een situering van het signaalgebied. De terreinhoogtes uitgedrukt in mTAW geven een indicatie van het maaiveldniveau. De blauwe contouren geven de huidige overstromingskans weer. Hoe donkerder blauw, hoe groter de overstromingskans. De groene contour geeft de recente overstromde gebieden (ROG) weer, waar geen specifieke overstromingskans gekend is.

1.2.2 KLIMAAT-TOETS

De Overstromingsrichtlijn vraagt om bij het voorkomen of beperken van mogelijk negatieve gevolgen van overstromingen rekening te houden met o.a. de invloed van klimaatverandering. Onderstaande kaarten met klimaatprojectie werden opgemaakt in kader van de orbp-studie van VMM-AOW⁴ en geven niet alleen de overstromingskans (bij gemiddelde klimaatprojectie) maar ook de overstromingsdiepte (bij hoge klimaatprojectie). Vanuit het no regret principe lijkt het aangewezen om adaptief bouwen of waterbestendig bouwen af te stemmen op toekomstige overstromingshoogtes met hoge klimaatprojectie.

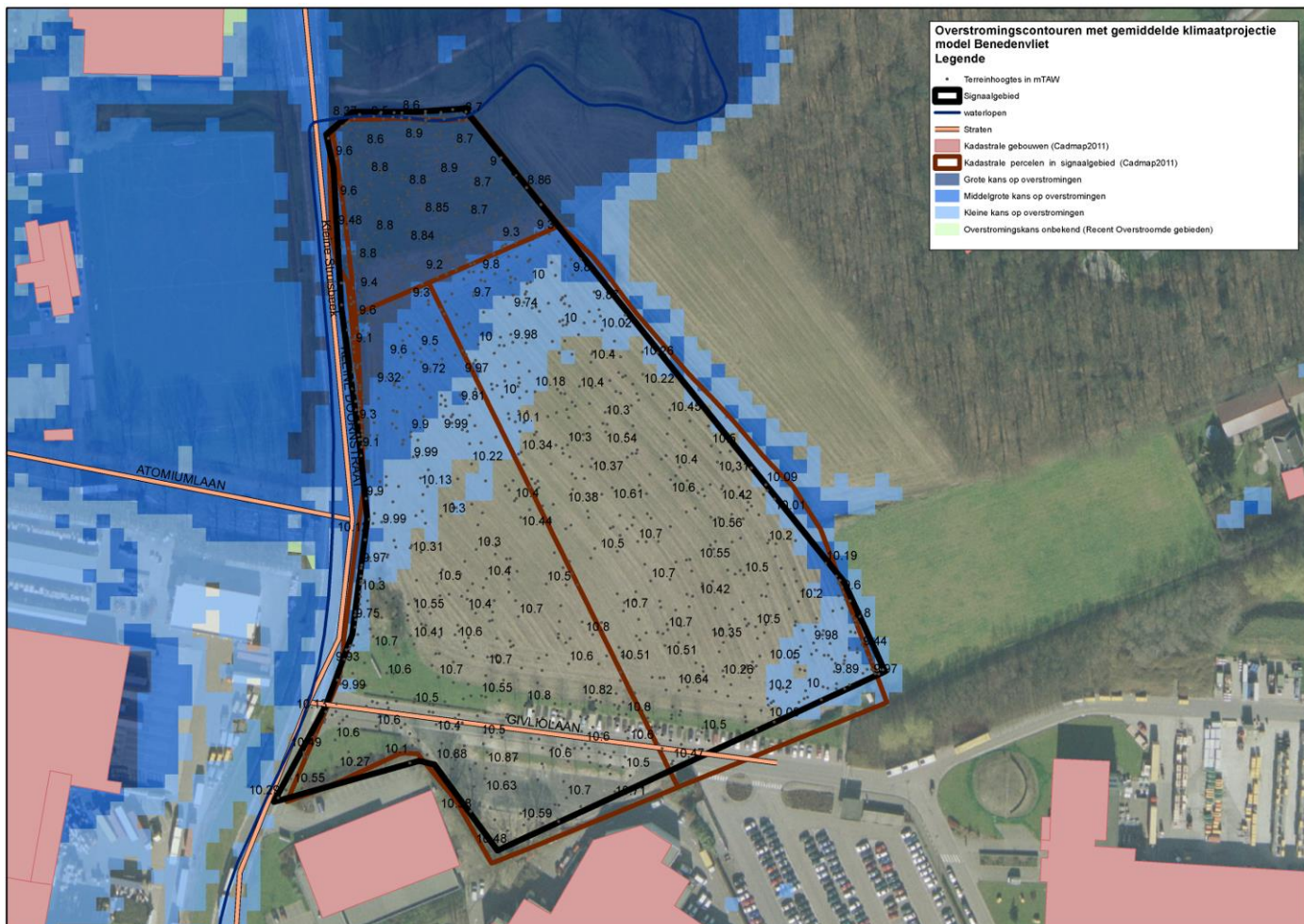

Handleiding kaart: De weergave van de kadastrale gebouwen (Cadmap 2011), kadastrale percelen (Cadmap 2011), straten en waterlopen geven een situering van het signaalgebied. De terreinhoogtes uitgedrukt in mTAW geven een indicatie van het maaiveldniveau. De blauwe contouren geven de overstromingskans met klimaatverandering weer. Hoe donkerder blauw, hoe groter de overstromingskans. De groene contour geeft de recente overstromde gebieden (ROG) weer, waar geen specifieke overstromingskans gekend is.

⁴ "Onderbouwing van het overstromingsrisicobeheerplan voor de onbevaarbare waterlopen, VMM, 2013"

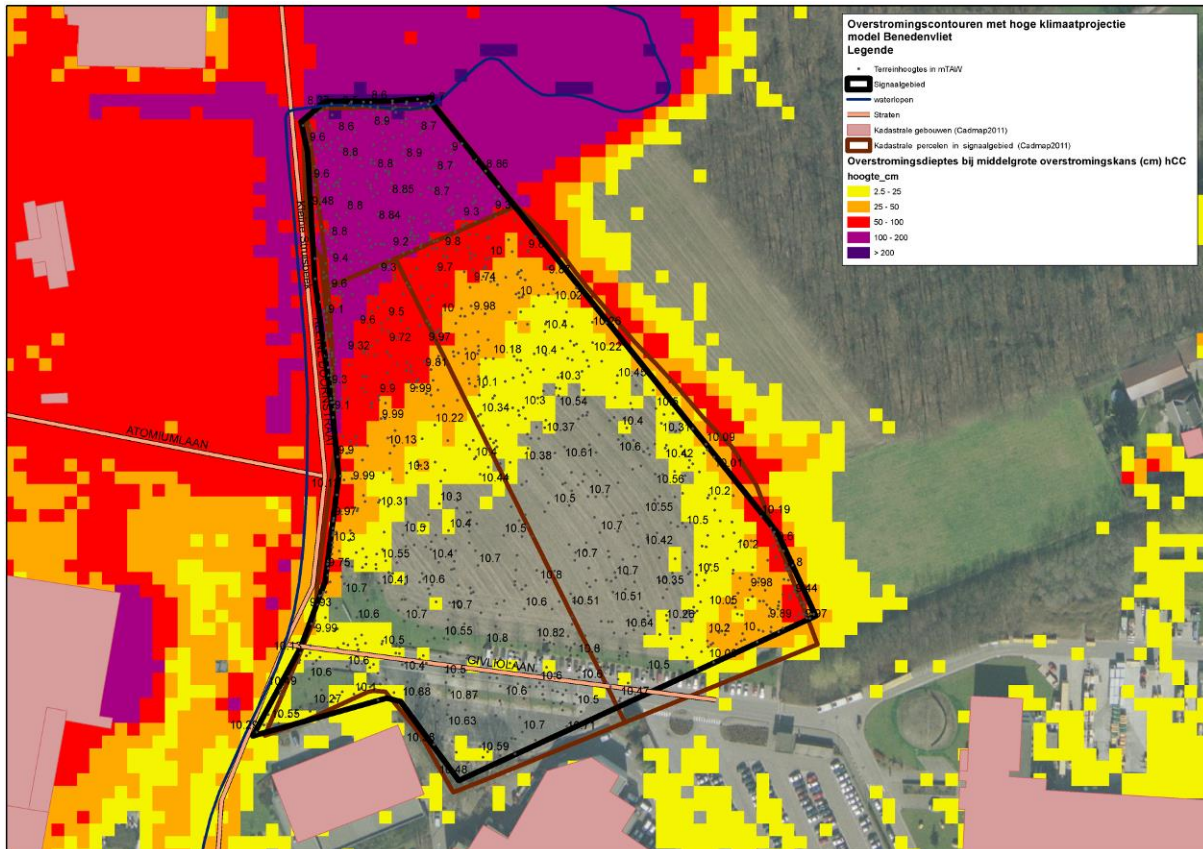

Handleiding kaart: De weergave van de kadastrale gebouwen (Cadmap 2011), kadastrale percelen (Cadmap 2011), straten en waterlopen geven een situering van het signaalgebied. De terreinhoogtes uitgedrukt in mTAW geven een indicatie van het maaiveldniveau. De overstromingsdieptes van de middelmatige overstromingscontour met extreme klimaatsverandering worden hier weergegeven ((geel= lage overstromingsdiepte tot paars= hoge overstromingsdiepte)

2 Overlegvergadering lokale besturen (27/08/2013)

Aanwezig:

Robin De Smedt, Anke Knapen, Bram Van Ballaer – Ruimte Vlaanderen

Bram Vogels, Neel Devroede – VMM

Sofie Herman – CIW secretariaat

Evelien De Vylder – Bekkenssecretariaat Benedenscheldebekken

Tine Van Hoof, Bart Aubroeck – Provinciebestuur Antwerpen

René Lauwers, Tony Van Rompaye – Gemeentebestuur Aartselaar

Marcello Serrao – Stadsbestuur Antwerpen

Provincie vraagt om dit signaalgebied samen met Benedenvliet-Ijsselaar te behandelen en voor beiden het gewest als initiatiefnemer aan te duiden, mede omdat dit aansluit bij het regionaalstedelijk gebied Antwerpen. De provincie komt daarmee terug op hun schriftelijk advies dd. 28/6/2013 waarin ze voorstelt om zelf het initiatief te nemen. Op de vorige overlegvergadering van de CIW werkgroep bleek ook dat de concrete plannen voor waterbeheersingsmaatregelen van de provincie wellicht een sneller initiatief eisen dan de complexe ruimtelijke problematiek van Benedenvliet-Ijsselaar toelaat. Door beide gebieden planologisch van elkaar los te koppelen kan er vermeden worden dat het aanpakken van de waterproblematiek door de aanleg van een waterbergingsgebied in dit gebied vertraging oploopt. De ruimtelijke en hydrologische visie van het gebied dient wél globaal opgemaakt te worden.

De gemeente Aartselaar geeft aan dat de mogelijke ontwikkelingsdruk van Atlas-Copco niet mag betekenen dat de ruimtelijke oplossing en ontwikkelingsvisie voor dit gebied worden vertraagd. Evenmin mag dit een hypotheek leggen op de uitvoering van de vijf als prioritair aangeduide,



wateroverlastremediërende maatregelen in het investeringsprogramma 2016-2022, zoals voorzien in het bekkenbeheerplan Benedenscheldebekken, waar de gemeente nu reeds meer dan een decennium op aandringt. Bovendien vraagt de gemeente ook dat wie ook de initiatiefnemer is, dit geen enkele impact mag hebben op de zo spoedig mogelijke uitvoering van de hiervoor vermelde prioritaire, wateroverlastremediërende maatregelen.

Stad Antwerpen verzoekt om met de - zoals in haar advies geformuleerde - lopende onderzoeken (waaronder verduidelijking over het onderzoek van de aansluiting A12-R11bis) rekening te houden. Ook om deze (mobiliteits)reden lijkt een gewestelijk RUP aangewezen.

Er wordt afgesproken om beide opties tot initiatiefnemer voor te leggen aan de Vlaamse Regering.

Om te vermijden dat de realisatie van het planningsproces het aanpakken van de waterproblematiek in dit gebied zou vertragen, kan het bewarend beleid (cfr. omzendbrief⁵) eventueel verfijnd en juridisch verankerd worden via een erfdienstbaarheid. De modaliteiten van dit instrument dienen wel nog door de Vlaamse Regering vastgelegd te worden in een uitvoeringsbesluit.

3 Keuze ontwikkelingsperspectief, instrument en initiatiefnemer

B: ontwikkeling onder voorwaarden

C: nieuwe functionele invulling

Er is overleg lopende tussen de provincie Antwerpen en Atlas Copco (eigenaar signaalgebied) over de invulling van het gebied. De laatste stand van zaken (25/04/2016) is dat in het noordelijk deel de nodige inrichtingswerken zullen plaatsvinden in functie van waterberging en in het zuidelijk deel het bedrijf verder kan uitbreiden in de hoger gelegen delen. De provincie Antwerpen heeft de nodige berekeningen uitgevoerd om een scheidingslijn tussen beide delen te bepalen (zie onderstaande figuur). Om de overstromingsgevoelige zone ten zuidwesten van de bouwlijn te compenseren, zal het stuk ten noordoosten verder afgegraven worden. Dit ontwikkelingsperspectief kan gerealiseerd worden via een bouwvergunning. In functie van het onderhoud heeft de provincie Antwerpen ook de overdracht van de gronden gevraagd.

⁵ Omzendbrief LNE/2013/1 betreffende richtlijnen voor toepassen van de watertoets voor de vrijwaring van het waterbergend vermogen in signaalgebieden (zie www.signaalgebieden.be)

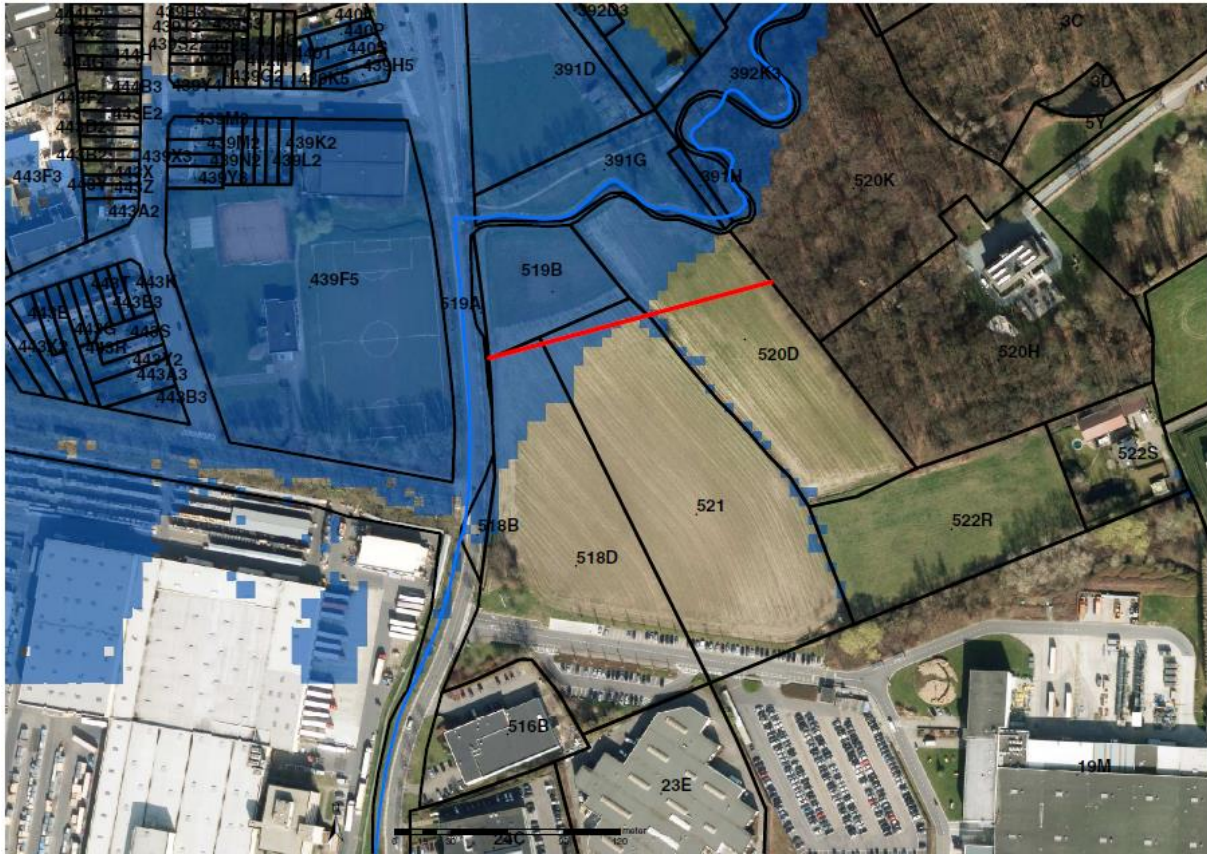

4 Conclusies signaalgebied en beslissing Vlaamse Regering

Beslissing Vlaamse Regering

De Vlaamse Regering gaf de gouverneur de opdracht om verder overleg te voeren, met het oog op het aanduiden van een initiatiefnemer voor het vervolgtraject

Er is overleg lopende tussen de provincie Antwerpen en Atlas Copco (eigenaar signaalgebied) over de invulling van het gebied. De laatste stand van zaken (25/04/2016) is dat in het noordelijk deel de nodige inrichtingswerken zullen plaatsvinden in functie van waterberging en in het zuidelijk deel het bedrijf verder kan uitbreiden in de hoger gelegen delen. De provincie Antwerpen heeft de nodige berekeningen uitgevoerd om een scheidingslijn tussen beide delen te bepalen. Om de overstromingsgevoelige zone ten zuidwesten van de bouwlijn te compenseren, zal het stuk ten noordoosten verder afgegraven worden. Dit ontwikkelingsperspectief kan gerealiseerd worden via een bouwvergunning. In functie van het onderhoud heeft de provincie Antwerpen ook de overdracht van de gronden gevraagd.

De Vlaamse Regering neemt kennis van dit initiatief en beslist om het ontwikkelingsperspectief van de startbeslissing te wijzigen zoals hoger aangegeven.