

Ontwerp startbeslissing signaalgebied

VALIER LIEDEKERKE

STATUS/VERSIE: Versie 2 – wijzigingen goedgekeurd door Vlaamse Regering dd 31/03/2017

LEESWIJZER

Op 24 januari 2014 nam de Vlaamse Regering een beslissing over de vervolgstappen (vervolgtraject en beleidsopties) voor dit signaalgebied. Deze beslissing kadert in de uitvoering van de conceptnota (VR 29 maart 2013) met de aanpak voor het vrijwaren van het waterbergend vermogen in kader van de korte termijnactie van het groenboek Beleidsplan Ruimte Vlaanderen.

Onderhavige fiche beschrijft voor het signaalgebied in kwestie de gekozen beleidsopties (ontwikkelingsperspectief) en het vervolgtraject op basis van een ontwerp-startbeslissing, zoals voorbereid door de Coördinatiecommissie Integraal Waterbeleid.

Hoofdstuk 1 geeft een algemene situering van het signaalgebied weer en beschrijft de overstromingsgevoeligheid van het signaalgebied.

Hoofdstuk 2 omvat een korte weergave van het overleg dat met de betrokken lokale besturen gevoerd werd.

In hoofdstuk 3 wordt aangegeven voor welke beleidsoptie(s) gekozen is/zijn en welk instrument en/of initiatiefnemer hieraan gekoppeld zijn. Naargelang de rol van het signaalgebied voor het behoud van waterbergend vermogen en het algemeen beoordelingskader, zoals opgenomen in de omzendbrief LNE/2013/1, om nieuwe ontwikkelingen in overstromingsgevoelig signaalgebied te beoordelen, werd een keuze gemaakt tussen de volgende 3 opties

1. Optie A - beperkte randvoorwaarden (type infiltratie, waterconservering,..)
indien de bestemming compatibel blijkt met het waterbergend vermogen, eventueel mits beperkte randvoorwaarden (bv voor infiltratie of waterconservering);
2. Optie B - maatregelen met behoud van bestemming (type overstromingsvrij bouwen)
indien er een overstromingskans bestaat maar de bestemming compatibel kan zijn met het waterbergend vermogen mits overstromingsvrij bouwen;
3. Optie C - vrijwaren van bebouwing
indien de bestemming niet compatibel is met het waterbergend vermogen en vrijwaren van bebouwing op basis van de overstromingskans aangewezen is.

Hoofdstuk 4 omvat de conclusies voor het signaalgebied en geeft de richting weer op basis waarvan de omzendbrief “Richtlijnen voor de toepassing van de watertoets bij het vrijwaren van het waterbergend vermogen in signaalgebieden” in dit gebied toegepast moet worden. In dit hoofdstuk is ook de beslissing van de Vlaamse Regering van 24 januari 2014 opgenomen.

De conceptnota, de omzendbrief en de beslissing van de Vlaamse Regering van 24 januari 2014 zijn terug te vinden op www.signaalgebieden.be.

BIJLAGEN

- [Fiche signaalgebied zoals goedgekeurd op het bekkenbestuur van het Denderbekken van 18/06/2012.](#)

1 Situering¹

1.1 Algemeen

Gemeente(n): Liedekerke

Provincie(s): Vlaams-Brabant

Bekken: Dender

Betrokken waterlopen: Hollebeek (2^{de} categorie), Bogijnengracht (3^{de} categorie), niet-geklasseerde grachten

Huidige planologische bestemming: woongebied, woonuitbreidingsgebied

Lopende initiatieven/beleidsintenties:

De visie vanuit het GRS is er op gericht het volledige gebied te vrijwaren van bebouwing en in te zetten ter versterking van de open ruimte structuur, onder andere omwille van de waterhuishouding maar ook omwille van de excentrische ligging en aansluiting op natuurgebied. Ten noorden van het gebied ligt het BPA Stationsomgeving waarin rekening wordt gehouden met het watersysteem (inrichting overstromingszone).

De gemeente wenst het zuidelijke deel van het woongebied te gebruiken voor de duurzame ontsluiting van het woonzorgcentrum en de basisschool. Dit kadert binnen de gemeentelijke strategische visie omtrent het gebied ter hoogte van de Oude Muilenstraat (cfr. advies gemeentebestuur).

Beknopte beschrijving:

Het signaalgebied (ca 13 ha) bevindt zich ten noorden van de kern van Liedekerke, net ten zuiden van het station en zo'n 700m ten zuiden van de Dender. Het gebied bestaat uit een lager gelegen westelijk deel in woongebied en een iets hoger gelegen oostelijk deel in woonuitbreidingsgebied, van elkaar gescheiden door natuurgebied. Vooral het westelijk deel kent een uitgesproken overstromingsproblematiek.

¹ Een uitgebreide situering is terug te vinden in de fiche zoals goedgekeurd door het bekkenbestuur. Belangrijke vervolgstappen die sinds het finaliseren van de fiche door het bekkenbestuur genomen zijn, worden in voorliggend document weergegeven.

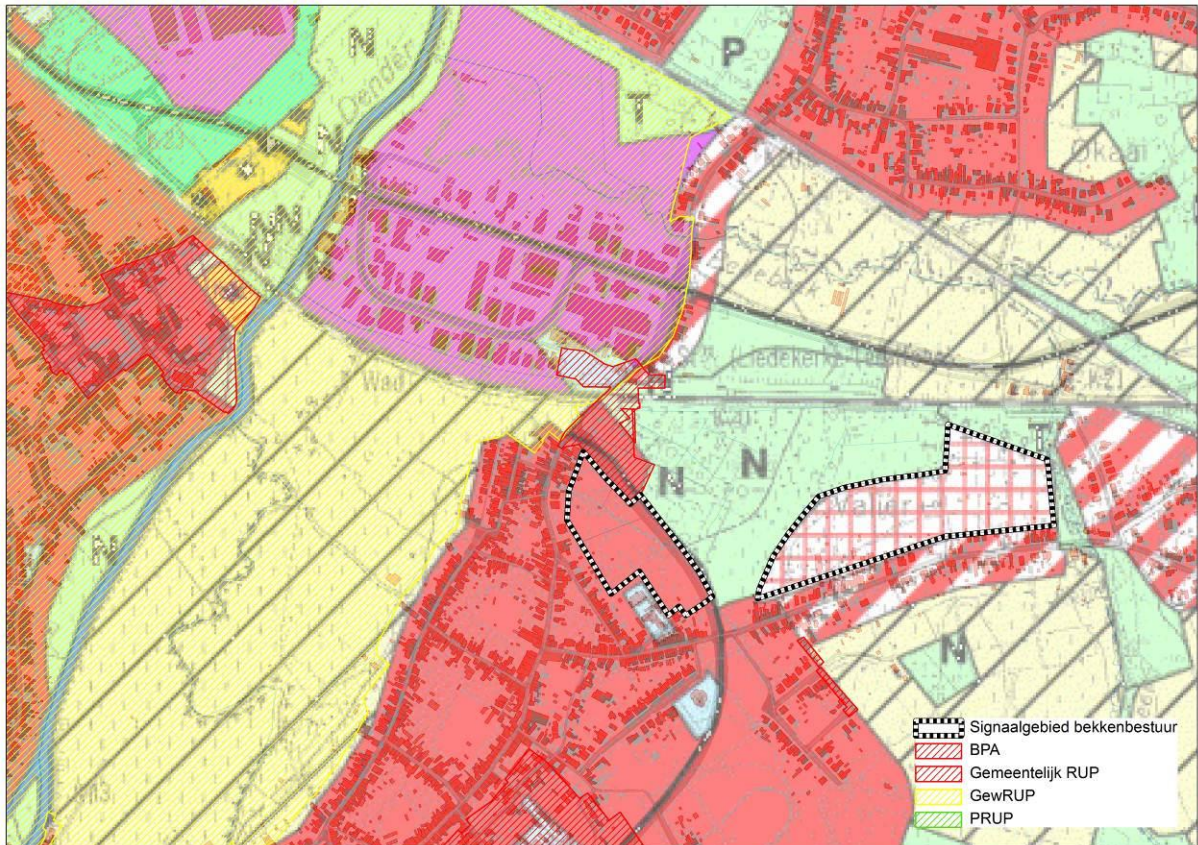

Figuur: situering signaalgebied op gewestplan met aanduiding van goedgekeurde BPA's en RUP's en weergave van de bebouwingstoestand volgens het Grootschalig Referentiebestand GRB. Bronnen: Ruimte Vlaanderen en AGIV, GRB Raadpleegdienst via wms, versie 1.3.0.(juli 2013-CIW WG VRW).

1.2 Overstromingsgevaar

1.2.1 OVERSTROMINGSRICHTLIJN²

In het kader van de Europese Overstromingsrichtlijn (ORL) zijn overstromingsgevaarkaarten in opmaak die voor definitieve goedkeuring zullen voorgelegd worden op de CIW van oktober 2013. Onderstaande kaarten betreffen de voorlopige kaarten, goedgekeurd op de CIW-vergadering van december 2012 en geven een inschatting van de overstromingskans onder huidige klimaatomstandigheden. Ze vormen een aanvulling of verfijning op de informatie die bij de opmaak van de fiches door de bekkenbesturen beschikbaar was.

De overstromingskansen klein, middelgroot en groot komen voor de Vlaamse waterlopen in alle bekkens bij benadering overeen met overstromingen met een terugkeerperiode van 10, 100 en 1000 jaar. Wanneer er geen gemodelleerde overstromingsgevaarkaarten beschikbaar zijn wordt enkel de kaart van de Recent Overstroomde Gebieden (ROG) weergegeven³. De kaarten geven steeds de huidige situatie weer en houden geen rekening met mogelijke of geplande ingrepen.

² Richtlijn 2007/60/EG van het Europees Parlement en de Raad van 23 oktober 2007 over beoordeling en beheer van overstromingsrisico's. Deze richtlijn werd omgezet in het decreet Integraal Waterbeleid op 16 juli 2010.

³ gebiedsdekkende afbakening van alle effectief overstroomde gebieden in Vlaanderen in de periode 1988 tot heden

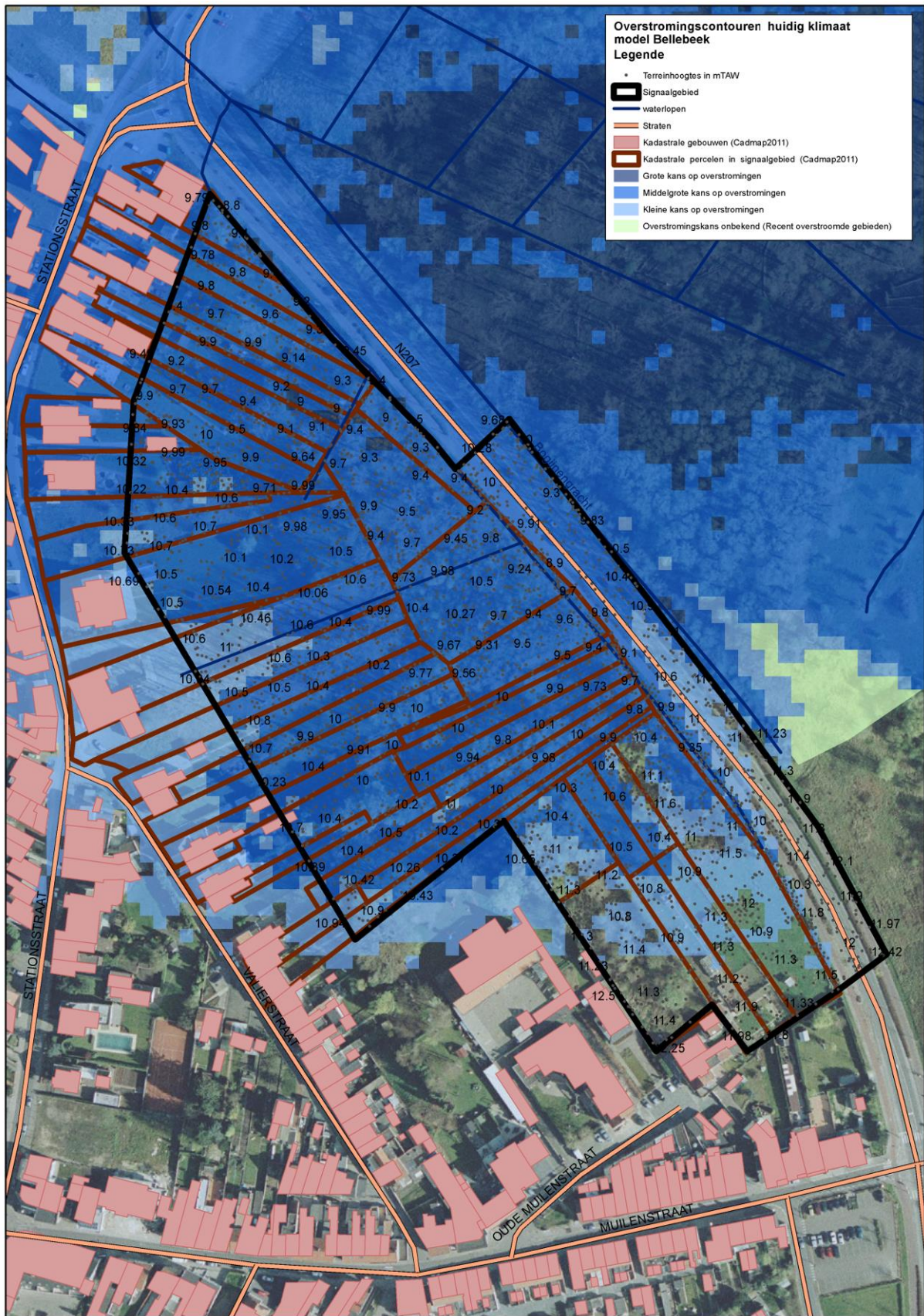

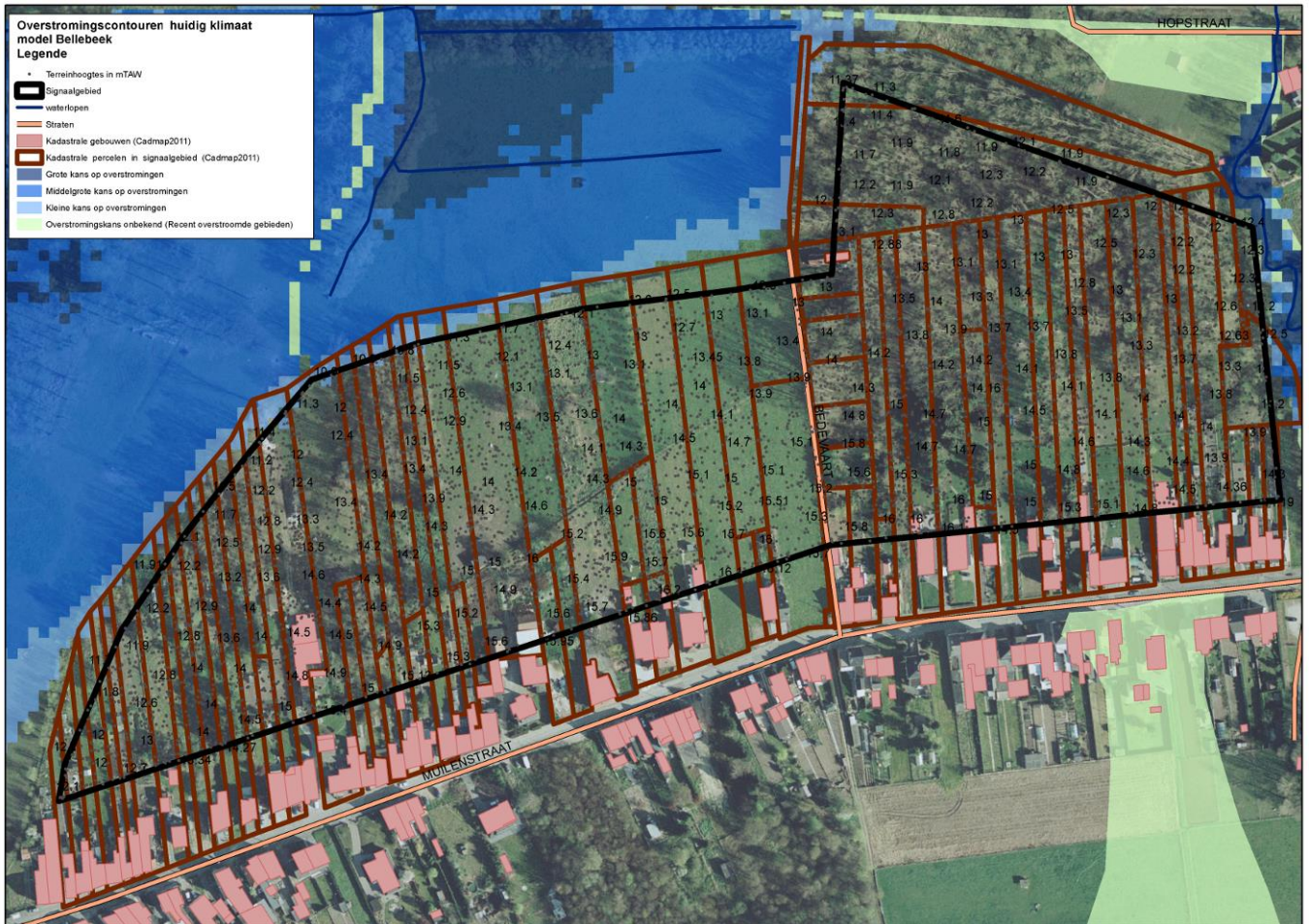

Handleiding kaart: De weergave van de kadastrale gebouwen (Cadmap 2011), kadastrale percelen (Cadmap 2011), straten en waterlopen geven een situering van het signaalgebied. De terreinhoogtes uitgedrukt in mTAW geven een indicatie van het maaiveldniveau. De blauwe contouren geven de huidige overstromingskans weer. Hoe donkerder blauw, hoe groter de overstromingskans. De groene contour geeft de recente overstromde gebieden (ROG) weer, waar geen specifieke overstromingskans gekend is.

1.2.2 KLIMAAT-TOETS

De Overstromingsrichtlijn vraagt om bij het voorkomen of beperken van mogelijk negatieve gevolgen van overstromingen rekening te houden met o.a. de invloed van klimaatverandering. Onderstaande kaarten met klimaatprojectie werden opgemaakt in kader van de orbp-studie van VMM-AOW⁴ en geven niet alleen de overstromingskans (bij gemiddelde klimaatprojectie) maar ook de overstromingsdiepte (bij hoge klimaatprojectie). Vanuit het no regret principe lijkt het aangewezen om adaptief bouwen of waterbestendig bouwen af te stemmen op toekomstige overstromingshoogtes met hoge klimaatprojectie.

⁴ "Onderbouwing van het overstromingsrisicobeheerplan voor de onbevaarbare waterlopen, VMM, 2013"

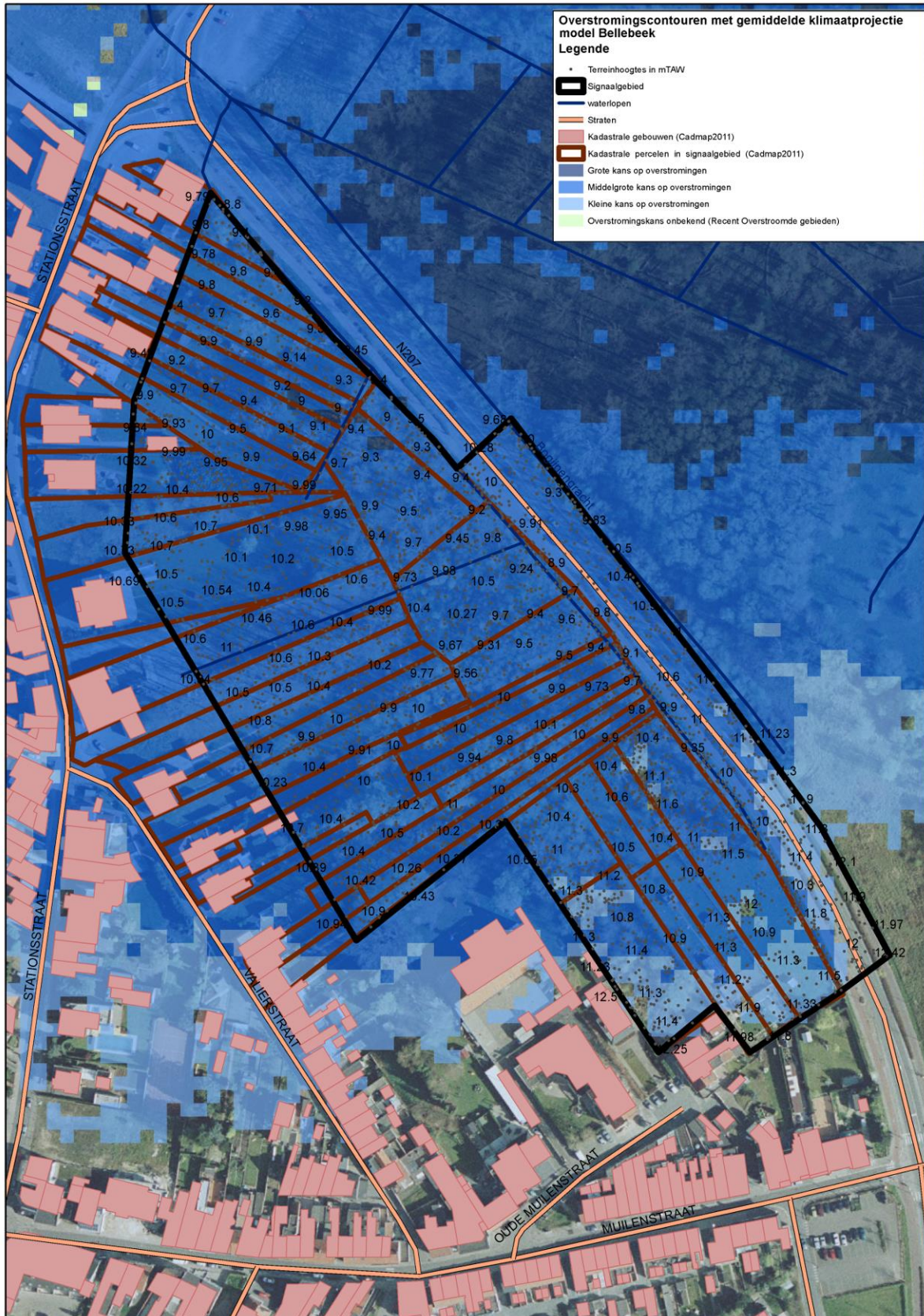

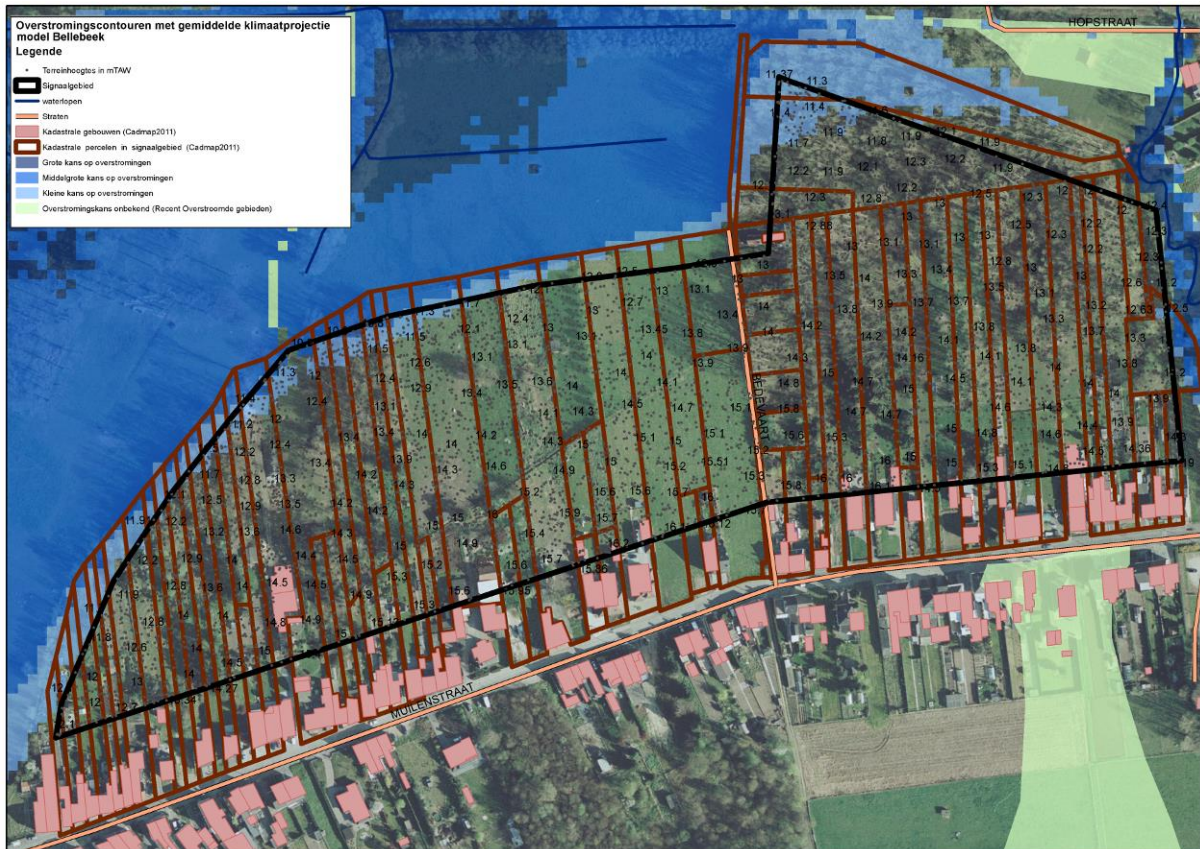

Handleiding kaart: De weergave van de kadastrale gebouwen (Cadmap 2011), kadastrale percelen (Cadmap 2011), straten en waterlopen geven een situering van het signaalgebied. De terreinhoogtes uitgedrukt in mTAW geven een indicatie van het maaiveldniveau. De blauwe contouren geven de overstromingskans met klimaatverandering weer. Hoe donkerder blauw, hoe groter de overstromingskans. De groene contour geeft de recente overstromde gebieden (ROG) weer, waar geen specifieke overstromingskans gekend is

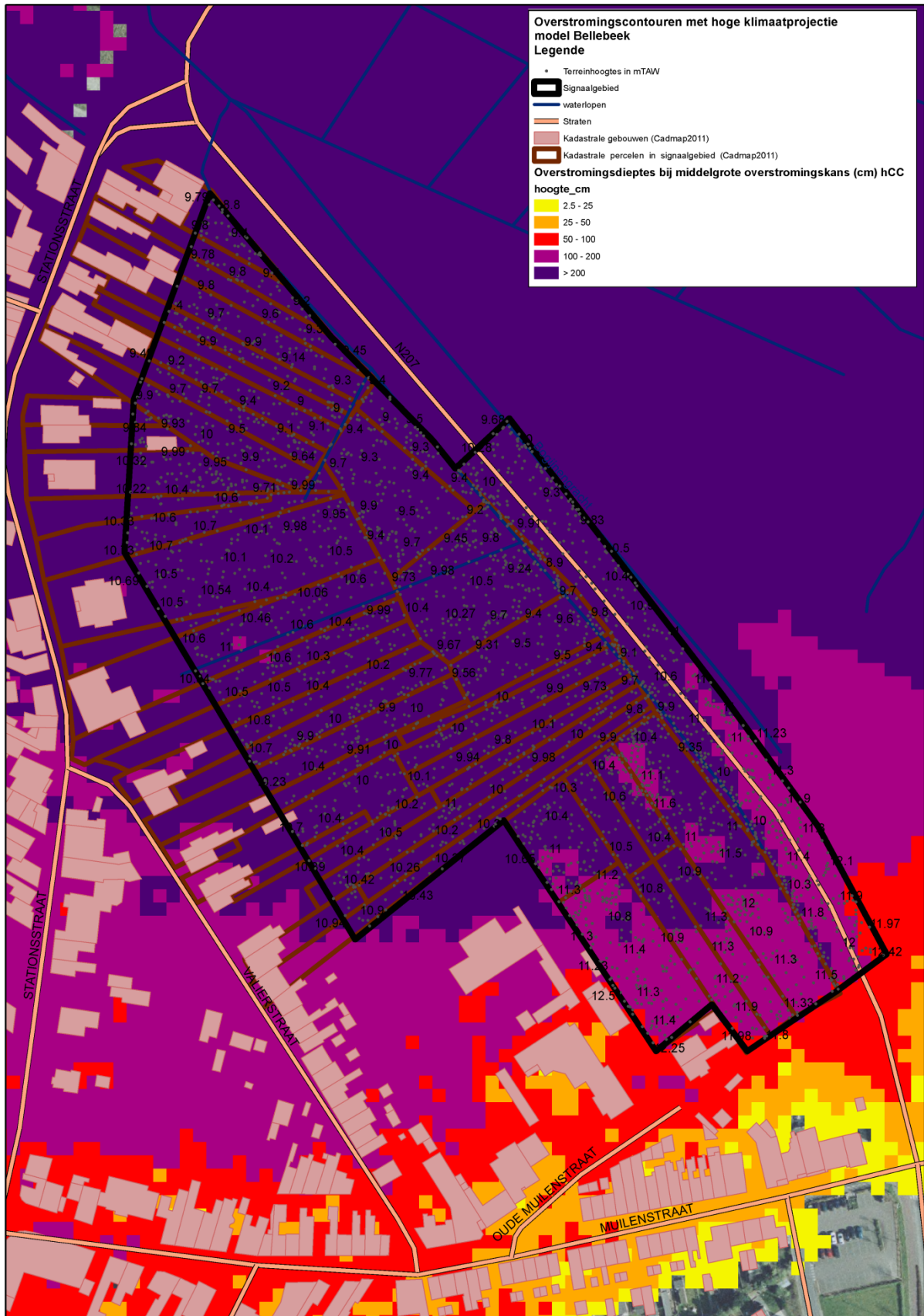

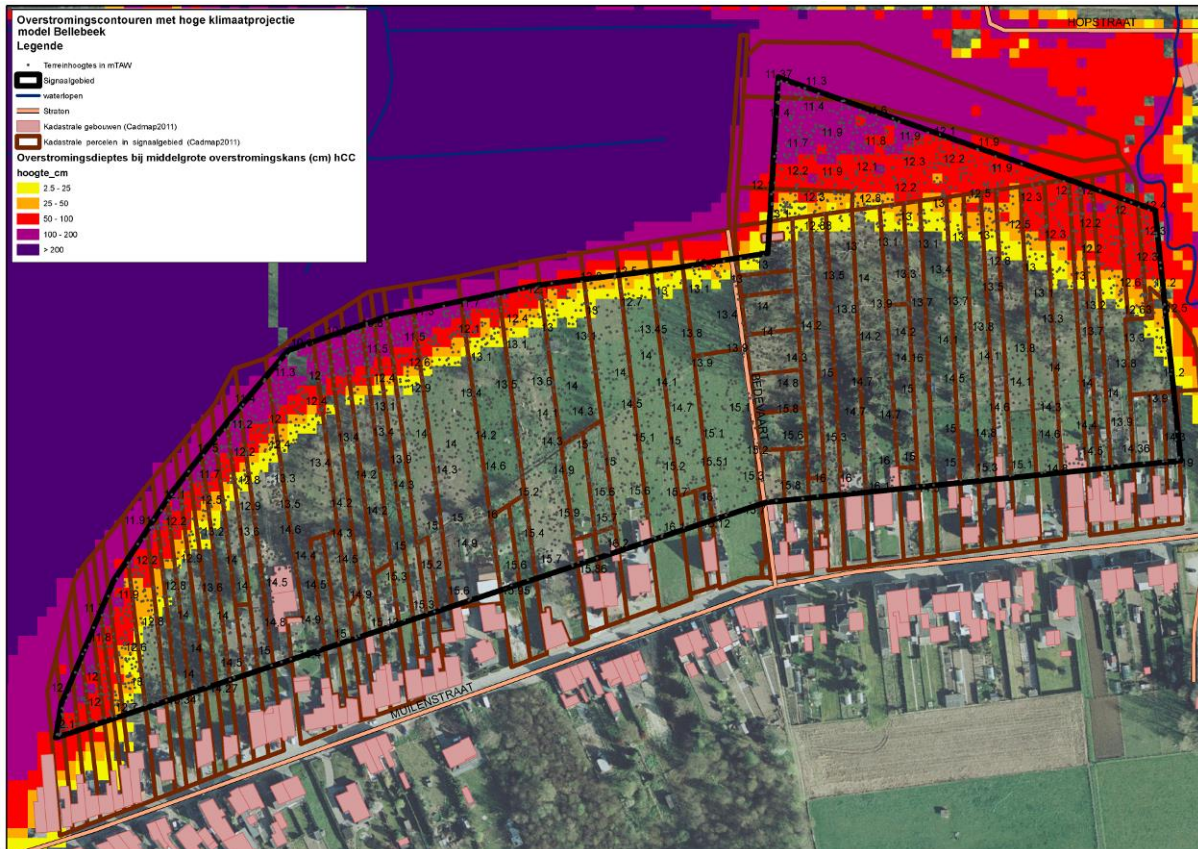

Handleiding kaart: De weergave van de kadastrale gebouwen (Cadmap 2011), kadastrale percelen (Cadmap 2011), straten en waterlopen geven een situering van het signaalgebied. De terreinhoogtes uitgedrukt in mTAW geven een indicatie van het maaiveldniveau. De overstromingsdieptes van de middelmatige overstromingscontour met extreme klimaatsverandering worden hier weergegeven ((geel= lage overstromingsdiepte tot paars= hoge overstromingsdiepte).

2 Overlegvergadering lokale besturen (26/08/2013)

Aanwezig:

Robin De Smedt, Anke Knapen – Ruimte Vlaanderen

Bram Vogels, Neel Devroede – VMM

Sofie Herman – CIW secretariaat

Pascal De Gijst, Paul Couck – Gemeentebestuur Liedekerke

Gemeente geeft aan dat de ORBP-kaart geen rekening houdt met waterbeheersingsmaatregelen die de gemeente recent nam naar aanleiding van de wateroverlast van 2003. Als gevolg hiervan is de gemeente van oordeel dat er in het westelijk deelgebied geen overstromingen meer zullen plaatsvinden zoals deze van 2003. In november 2010 vonden er in dit gebied geen overstromingen plaats.

VMM onderzoekt vanuit welke waterloop de overstromingen gemodelleerd worden en of de maatregelen van de gemeente hierbij in rekening gebracht worden.

Wat het zuidelijk deel van dit westelijk deel betreft, wenst de gemeente hier de mobiliteitsproblematiek mee op te lossen en ter plaatse parkeerfaciliteiten te voorzien, en daarnaast ook randafwerking als woongebied mogelijk te houden (zoals aangegeven in het schriftelijke advies dd 20/6). Hiervoor is geen planinitiatief nodig. De gemeente geeft ook aan dat zich in dit deel sinds de jaren '80 geen wateroverlast meer heeft voorgedaan.

Met betrekking tot de initiatiefnemer heeft het college nog geen standpunt ingenomen. Men wil eerst duidelijkheid over eventuele financiering. Het college heeft zich nu enkel over de ontwikkelingsperspectieven uitgesproken (akkoord met herbestemming noordelijk deel; zuidelijk deel wensen te behouden).

3 Keuze ontwikkelingsperspectief, instrument en initiatiefnemer

Het signaalgebied omvat twee deelzones met een verschillend ontwikkelingsperspectief naargelang de overstromingskans.

Deelzone 1: Oostelijk deelgebied (woonuitbreidingsgebied)

A: geen actie – watertoets

- Geen overstromingskans noch ROG
- Wel hoge grondwaterstanden en regelmatig natte grond (cfr. GRS: waterziek gebied)
- De door het bekkenbestuur voorgestelde maatregelen kunnen via de watertoets opgelegd worden

Deelzone 2: Westelijk deelgebied (woongebied)

B: maatregelen met behoud van bestemming

Gouverneur De Witte heeft op 25/08/2015 een overleg gehad met de betrokken actoren (Ruimte Vlaanderen, bekkensecretariaat, gemeente Liedekerke, provincie Vlaams-Brabant). De overstromingsgevaarkaart die in de startbeslissing is gebruikt komt niet meer overeen met de actuele overstromingsgevaarkaart. Er is enkel nog een kleine overstromingskans aangeduid terwijl dit in de startbeslissing nog een middelgrote kans was. De gemeente geeft aan dat er een hele reeks maatregelen zijn genomen waardoor het risico inderdaad verminderd is. Zij hebben ook gevraagd een herberekening te doen rekening houdende met deze nieuwe gegevens. Deze maatregelen betreffen: de dam aan de rand Dendervallei ter bescherming van de woningen, de duiker met regelbare schuif onder de spoorweg, de schuiven bij de monding van de Bogijnengracht in de Dender, de aanleg van het overstromingsgebied stationsomgeving (in uitvoering). De intenties van de gemeente met het gebied zijn 1) parking op de bedding van de huidige gewestweg in kader van herinrichting stationsomgeving (geen extra ruimte inname) 2) kernafwerking (bebouwing) in het uiterste zuiden van het signaalgebied. Deze zone ligt al grotendeels buiten de overstromingscontouren. Voor de rest van het gebied heeft men geen intenties (huidige toestand veelal tuinen). Rekening houdend met het nieuwe gegeven van een kleine overstromingskans worden de voorwaarden in overleg met de betrokken actoren nog verder geconcretiseerd.

4 Conclusies signaalgebied en beslissing Vlaamse Regering

Beslissing Vlaamse Regering

De Vlaamse Regering gaf de gouverneur de opdracht om verder overleg te voeren, met het oog op het aanduiden van een initiatiefnemer voor het vervolgtraject

Gouverneur De Witte heeft op 25/08/2015 een overleg gehad met de betrokken actoren (Ruimte Vlaanderen, bekkensecretariaat, gemeente Liedekerke, provincie Vlaams-Brabant). De overstromingsgevaarkaart die in de startbeslissing is gebruikt komt niet meer overeen met de actuele overstromingsgevaarkaart. Er is enkel nog een kleine overstromingskans aangeduid terwijl dit in de startbeslissing nog een middelgrote kans was. De gemeente geeft aan dat er een hele reeks maatregelen zijn genomen waardoor het risico inderdaad verminderd is. Zij hebben ook gevraagd een herberekening te doen rekening houdende met deze nieuwe gegevens. Deze maatregelen betreffen: de dam aan de rand Dendervallei ter bescherming van de woningen, de duiker met regelbare schuif onder de spoorweg, de schuiven bij de monding van de Bogijnengracht in de Dender, de aanleg van het overstromingsgebied stationsomgeving (in uitvoering). De intenties van de gemeente met het gebied zijn 1) parking op de bedding van de huidige gewestweg in kader van herinrichting stationsomgeving (geen extra ruimte inname) 2) kernafwerking (bebouwing) in het uiterste zuiden van het signaalgebied. Deze zone ligt al grotendeels buiten de overstromingscontouren. Voor de rest van het gebied heeft men geen intenties (huidige toestand veelal tuinen). Rekening houdend met het nieuwe gegeven van een kleine overstromingskans worden de voorwaarden in overleg met de betrokken actoren nog verder geconcretiseerd.

De Vlaamse Regering neemt kennis van dit initiatief en beslist om het vooropgestelde ontwikkelingsperspectief van de startbeslissing te wijzigen. Bouwvrij houden van het gebied is niet langer noodzakelijk.