

Ontwerp startbeslissing signaalgebied

KERKENBROEK (SG_R3_NET_27)

NIJLEN

STATUS/VERSIE: goedgekeurd door de Vlaamse Regering op 31/03/2017

LEESWIJZER

Op 31/03/2017 nam de Vlaamse Regering een beslissing over de vervolgstappen (vervolgtraject en beleidsopties) voor dit signaalgebied. Deze beslissing kadert in de uitvoering van de conceptnota (VR 29 maart 2013) met de aanpak voor het vrijwaren van het waterbergend vermogen in kader van de korte termijnactie van het groenboek Beleidsplan Ruimte Vlaanderen.

Deze fiche beschrijft voor het signaalgebied “Kerkenbroek” de gekozen beleidsopties (ontwikkelingsperspectief) en het vervolgtraject op basis van een ontwerp-startbeslissing, zoals voorbereid door de Coördinatiecommissie Integraal Waterbeleid.

Hoofdstuk 1 geeft een algemene situering van het signaalgebied weer en hoofdstuk 2 motiveert de afbakening van het signaalgebied. Hoofdstuk 3 beschrijft de overstromingsgevoeligheid van het signaalgebied en in hoofdstuk 4 worden de diverse visies op dit gebied besproken.

Hoofdstuk 5 omvat een korte weergave van het overleg dat met de betrokken lokale besturen gevoerd werd.

In hoofdstuk 6 wordt aangegeven voor welke beleidsoptie(s) gekozen is/zijn en welk instrument en/of initiatiefnemer hieraan gekoppeld zijn. Naargelang de rol van het signaalgebied voor het behoud van waterbergend vermogen en het algemeen beoordelingskader, zoals opgenomen in de omzendbrief LNE/2015/2, om nieuwe ontwikkelingen in overstromingsgevoelig signaalgebied te beoordelen, werd een keuze gemaakt tussen de volgende 3 opties:

1. Optie A - beperkte randvoorwaarden (type infiltratie, waterconservering,...)
indien de bestemming compatibel blijkt met het waterbergend vermogen, eventueel mits beperkte randvoorwaarden (bv voor infiltratie of waterconservering);
2. Optie B - maatregelen met behoud van bestemming (type overstromingsvrij bouwen)
indien er een overstromingskans bestaat maar de bestemming compatibel kan zijn met het waterbergend vermogen mits overstromingsvrij bouwen;
3. Optie C - vrijwaren van bebouwing
indien de bestemming niet compatibel is met het waterbergend vermogen en vrijwaren van bebouwing op basis van de overstromingskans aangewezen is.

Hoofdstuk 7 omvat de conclusies voor het signaalgebied en geeft de richting weer op basis waarvan de omzendbrief “Richtlijnen voor de toepassing van de watertoets bij het vrijwaren van het waterbergend vermogen in signaalgebieden” in dit gebied toegepast moet worden. In dit hoofdstuk is ook de beslissing van de Vlaamse Regering van 31/03/2017 opgenomen.

De conceptnota, de omzendbrief en de beslissing van de Vlaamse Regering van 31/03/2017 zijn terug te vinden op www.signaalgebieden.be.

1 Situering

1.1 Algemeen

Gemeente(n): Nijlen

Provincie(s): Antwerpen

Ligging: Het signaalgebied wordt begrensd door de Lindekensbeek in het zuiden en een voetweg in het noorden. Het woongebied aansluitend op de Dongelstraat en Berlaarsesteenweg vormen respectievelijk de westelijke en oostelijke begrenzing van het signaalgebied.

Bekken: NETEBEKKEN

Betrokken waterlopen: De Lindekensbeek vormt de zuidelijke begrenzing van het signaalgebied en mondt 1 km afwaarts uit in de Grote Nete.

Oppervlakte: 3,86 ha

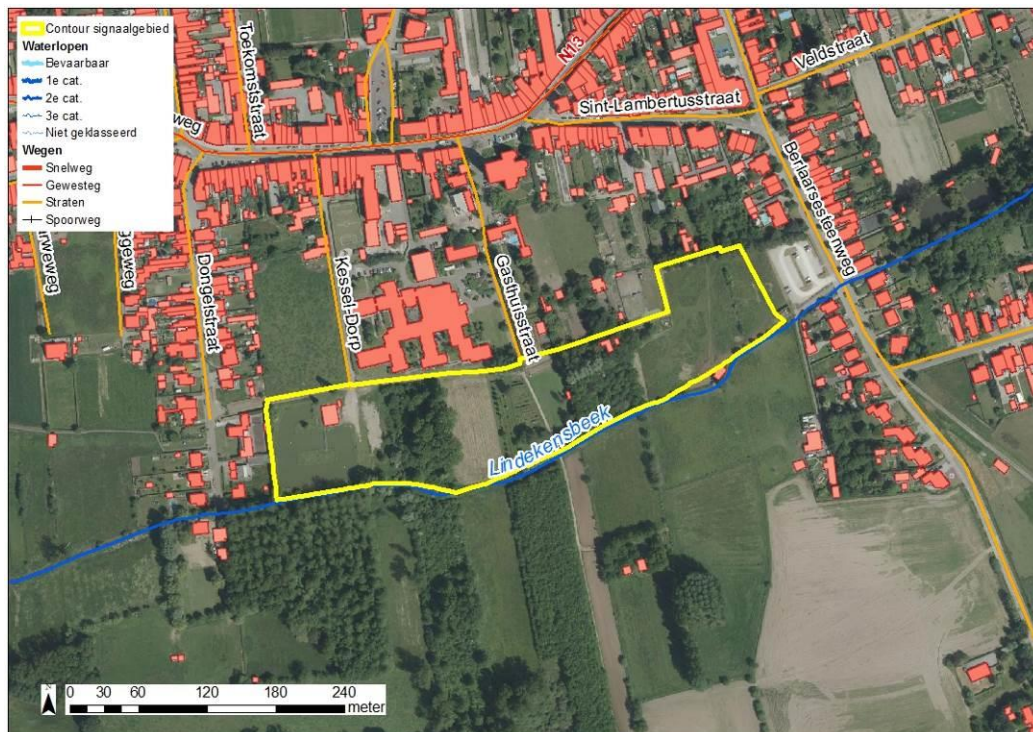

Figuur: situering signaalgebied op orthofoto (medio 2015) met aanduiding van gewestwegen, straten, waterlopen en de bebouwingstoestand volgens het Grootchalig Referentiebestand GRB. Bronnen: AGIV, GRB Raadpleegdienst via wms (toestand 2015-04-20).

Huidige planologische bestemming:

Het signaalgebied heeft volgens het gewestplan de bestemming woonuitbreidingsgebied.

Globale beschrijving:

In het westen bevindt zich een visvijver met bijhorende infrastructuur. De overige percelen zijn bos of weiland.

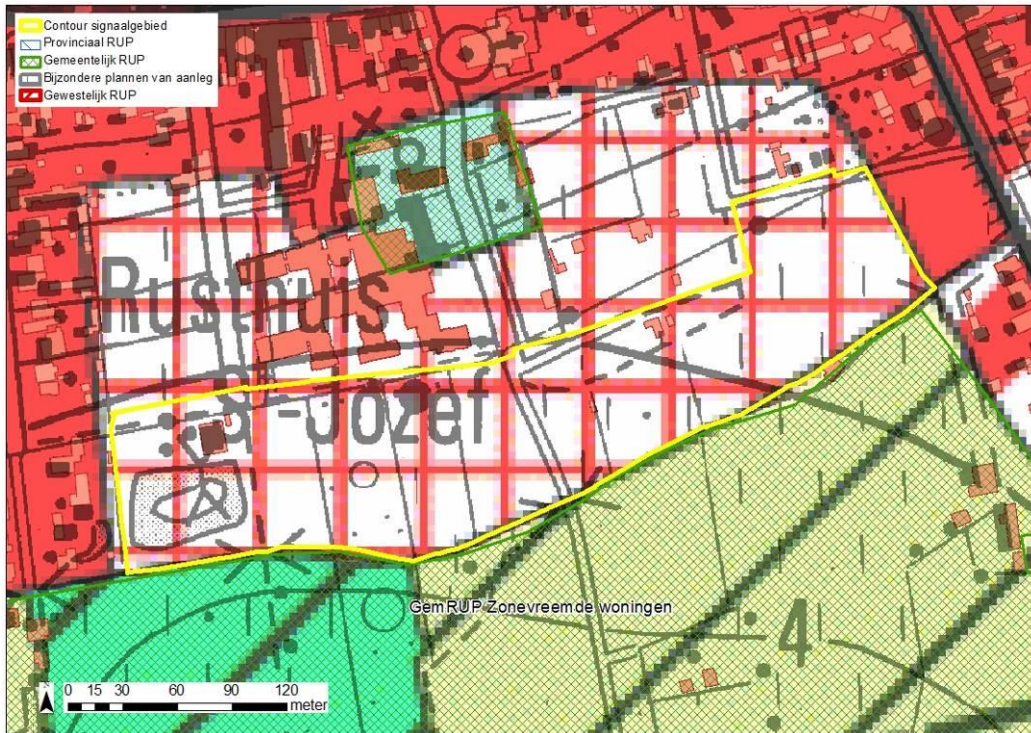

Figuur: situering signaalgebied op gewestplan met aanduiding van goedgekeurde BPA's en RUP's en weergave van de bebouwingstoestand volgens het Grootschalig Referentiebestand GRB. Bronnen: Ruimte Vlaanderen en AGIV, GRB Raadpleegdienst via wms (toestand 2015-04-20).

2 Selectie en afbakening signaalgebied

Op 12/11/2014 werd voorliggend signaalgebied door de Algemene Bekkenvergadering van het Netebekken geselecteerd voor opname in de prioritair te onderzoeken signaalgebieden. De motivatie voor opname is als volgt:

De zone langs de Lindekensbeek heeft een middelgrote tot grote overstromingskans en heeft een oppervlakte groter dan 1 ha.

De afbakening van het signaalgebied werd tijdens het gevoerde overleg besproken. Het signaalgebied wordt afbakend op het woonuitbreidingsgebied ten zuiden van de voetweg.

3 Watersysteem

3.1 Overstromingsrichtlijn¹

3.1.1 OVERSTROMINGSGEVAARKAART

In het kader van de Europese Overstromingsrichtlijn (ORL) werden overstromingsgevaar- en overstromingsrisicokaarten opgesteld aan de hand van hydraulische modellen. De overstromingsgevaarkarten zijn de kaarten die de 'fysische eigenschappen' van de overstromingen beschrijven zoals de overstromingscontouren, waterdieptes en stroomsnelheden. De overstromingsgevaarkarten geven geen informatie wat betreft de gevolgen, de kwetsbaarheid voor of het risico van de overstromingen.

De ORL stelt dat 3 scenario's in beschouwing dienen te worden genomen voor de overstromingskaarten: kleine kans op overstromingen (terugkeerperiode van grootteorde 1000 jaar of een uitzonderlijke gebeurtenis), middelgrote kans op overstromingen (terugkeerperiode van grootteorde 100 jaar) en grote kans op overstromingen(terugkeerperiode van grootteorde 10 jaar).

Vermits het niet zinvol is om voor elke waterloop hydraulische modellen op te stellen, werd in Vlaanderen de basiskaart hydrografisch netwerk opgesteld die alle waterlopen omvat waarvoor de overstromingsgevaar- en overstromingsrisicokaarten werden opgesteld. De basiskaart hydrografisch netwerk werd opgesteld volgens het principe dat alle waterlopen met een potentieel significant overstromingsrisico en waterlopen die water afvoeren van waterlopen met een overstromingsrisico meegenomen worden. Daarnaast werd ook de volledige kustlijn beschouwd.

Wanneer er geen gemodelleerde overstromingsgevaarkarten beschikbaar zijn wordt enkel de kaart van de Recent Overstroomde Gebieden (ROG) weergegeven². De kaarten geven steeds de huidige situatie weer en houden geen rekening met mogelijke of geplande ingrepen.

Het signaalgebied wordt aangeduid met een middelgrote tot grote kans op de overstromingsgevaarkart.

¹ Richtlijn 2007/60/EG van het Europees Parlement en de Raad van 23 oktober 2007 over beoordeling en beheer van overstromingsrisico's. Deze richtlijn werd omgezet in het decreet Integraal Waterbeleid op 16 juli 2010.

² gebiedsdekkende afbakening van alle effectief overstroomde gebieden in Vlaanderen in de periode 1988 tot heden

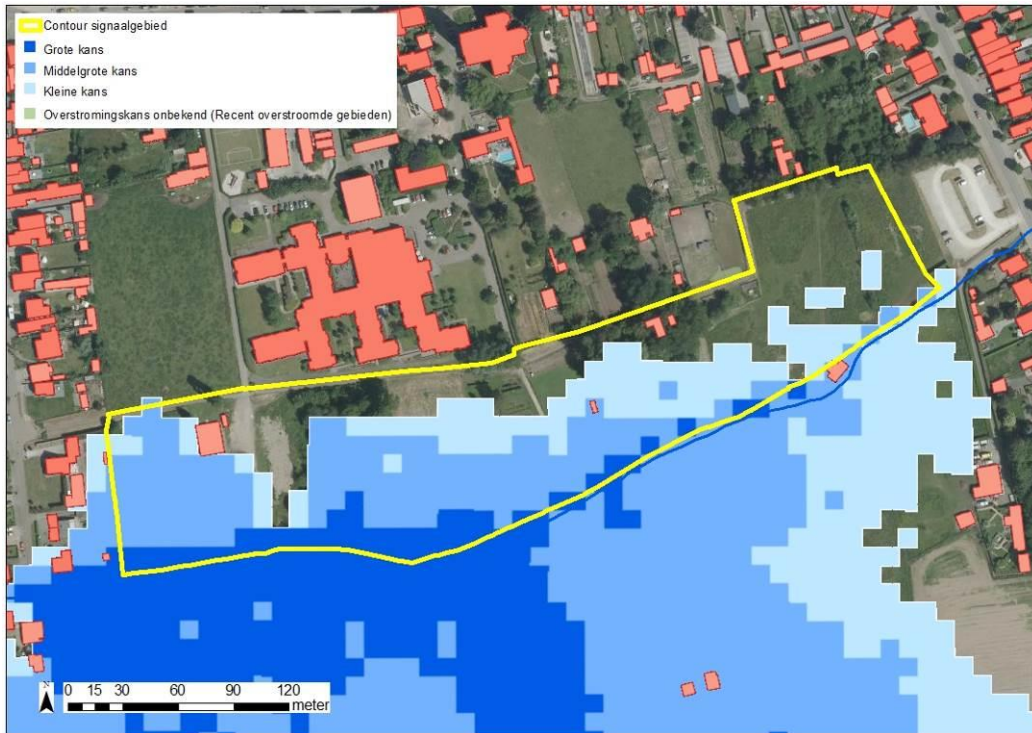

Figuur: De blauwe contouren geven de huidige overstromingskans weer. Hoe donkerder blauw, hoe groter de overstromingskans. De groene contour geeft de recente overstromde gebieden (ROG) weer, waar geen specifieke overstromingskans gekend is.

3.1.2 KLIMAATTOETS

De Overstromingsrichtlijn vraagt om bij het voorkomen of beperken van mogelijk negatieve gevolgen van overstromingen rekening te houden met o.a. de invloed van klimaatverandering. Onderstaande kaarten met klimaatprojectie werden opgemaakt in kader van de ORBP-studie van VMM-AOW^[3] en geven niet alleen de overstromingskans (bij gemiddelde klimaatprojectie) maar ook de overstromingsdiepte (bij hoge klimaatprojectie). Vanuit het no regret principe lijkt het aangewezen om adaptief bouwen of waterbestendig bouwen af te stemmen op toekomstige overstromingshoogtes met hoge klimaatprojectie.

De Lindekensbeek maakt geen deel uit van de ORBP-studie en werd niet gemodelleerd. Er is geen klimaattoets beschikbaar.

3.2 Bespreking watersysteem

De beekvallei van de Lindekensbeek vormt een natuurlijk overstromingsgebied. Volgens de watertoetskaart is het signaalgebied quasi volledig mogelijk overstromingsgevoelig. Het signaalgebied wordt aangeduid met een middelgrote tot grote kans op de overstromingsgevaarkaart.

De ruime vallei van de Lindekensbeek vormt een duidelijke depressie op het digitaal hoogtemodel en heeft een natte zandleembodem volgens de bodemkaart.

Binnen het Sigmaproject wordt vooropgesteld dat er geen impact op de Lindekensbeek zal zijn.

^[3] "Onderbouwing van het overstromingsrisicobeheerplan voor de onbevaarbare waterlopen, VMM, 2013"

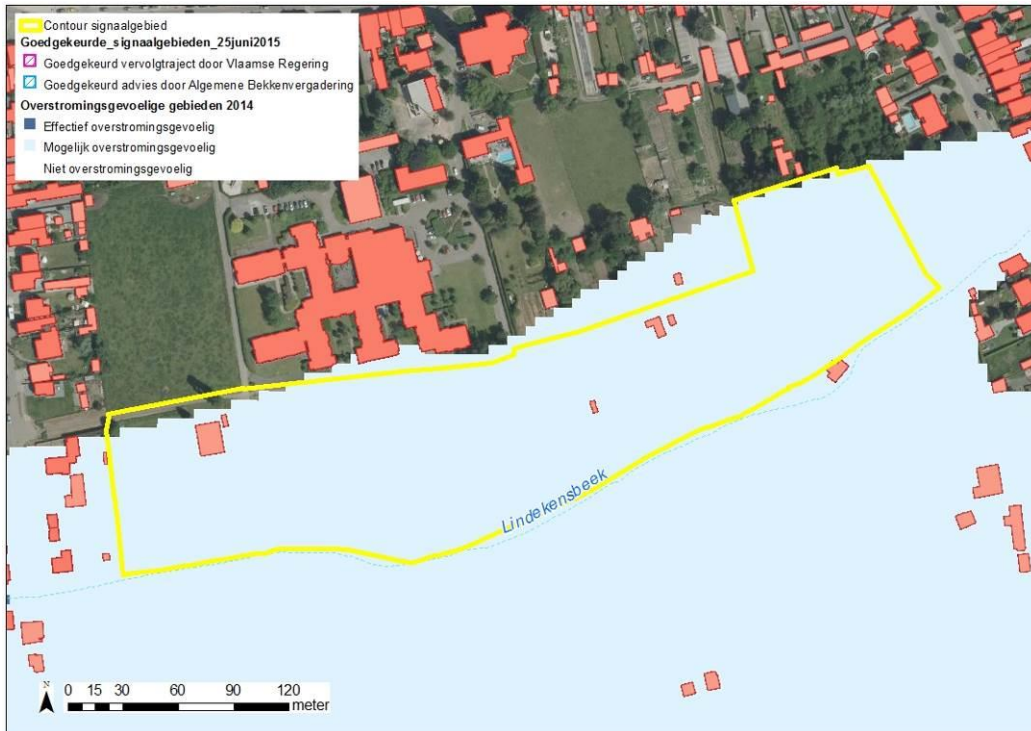

Figuur: watertoetskaart van het signaalgebied op recente orthofoto (medio 2015) met aanduiding van de overstromingsgevoelige gebieden (lichtblauw = mogelijk overstromingsgevoelig; donkerblauw = effectief overstromingsgevoelig), volgens Ministerieel Besluit dd. 1/6/2014. Weergave van reeds goedgekeurde signaalgebieden in de omgeving.

4 Gebiedsvisie

4.1 Visie Integraal Waterbeleid

Het bouwen van woningen in de vallei van de Lindekensbeek is niet wenselijk. De zone ten zuiden van de voetweg moet gevrijwaard blijven van bebouwing, zodat het watersysteem voldoende ruimte krijgt om optimaal te functioneren.

4.2 Ruimtelijke visie (structuurplannen ed.)

In de bindende bepalingen van het gemeentelijk ruimtelijk structuurplan is het volgende opgenomen: "WUG Kerkenbroek: noordelijke deel (*nvdr: d.w.z. ten noorden van het signaalgebied*) om te vormen tot zone voor openbaar nut (uitbreiding rusthuis), zuidelijke deel (*nvdr: signaalgebied*) om te vormen naar openruimtefunctie (valleigrond Lindekensbeek)"

Op de kaart woningbouwprogrammatie wordt het signaalgebied aangeduid als: te herbestemmen van woonuitbreidingsgebied naar niet-wonen.

4.3 Lopende initiatieven

In het kader van de concretisering van de ruimtelijke visie voor dit gebied cfr. het GRS is de opmaak van een RUP door de gemeente Nijlen gepland.

5 Historiek overleg lokale besturen

Bij de screening van de relevante signaalgebieden en de opmaak van de ontwerp-startbeslissingen werden naast de lokale besturen ook andere relevante instanties uitgenodigd.

- Vooroverleg prioritering signaalgebieden reeks 3 op 11/09/2014 te Lier (gemeente niet aanwezig)
- Ambtelijke goedkeuring prioritering reeks 3 op 03/10/2014 (gemeente niet aanwezig)
- Goedkeuring prioritering reeks 3 door algemene bekkensvergadering op 12/11/2014 (schepen Griet Van Olmen aanwezig)
- Overleg opmaak startbeslissing op 22/06/15 te Nijlen. Aanwezig: Maarten Horemans (gemeente Nijlen), Pieter Heylen (gemeente Nijlen), Jef Boekaerts (gemeente Nijlen), Veerle Boeckstaens (gemeente Nijlen, schepen), Griet van Olmen (gemeente Nijlen, schepen), Sandra Franck (bekkenssecretariaat Nete), Danielle Bakkovens (Ruimte Vlaanderen), Michiel De Mol (provincie Antwerpen dienst Integraal Waterbeleid), Elsbeth De Wachter (provincie Antwerpen, dienst Integraal Waterbeleid).
- Bespreking ontwerp-startbeslissing op donderdag 01/10/15. Aanwezig: Maarten Horemans (gemeente Nijlen), Griet van Olmen (gemeente Nijlen, schepen), Sandra Franck (bekkenssecretariaat Nete), Danielle Bakkovens (Ruimte Vlaanderen), Michiel De Mol (provincie Antwerpen dienst Integraal Waterbeleid), Tom Gabriels (bekkenssecretariaat Nete), Nick Van Hemel (Ruimte Vlaanderen).

De gemeente is geen vragende partij voor opname van het noordelijk deel van het woonuitbreidingsgebied in de contour van het signaalgebied.

Op 09/11/2015 heeft het college van burgemeester en schepenen zijn goedkeuring gehecht aan de ontwerp-startbeslissing.

6 Keuze ontwikkelingsperspectief, instrument en initiatiefnemer

C: nieuwe functionele invulling voor het gebied.

- Het signaalgebied heeft een middelgrote tot grote overstromingskans op de overstromingsgevaarkaart. De bestemming woonuitbreidingsgebied is niet compatibel met het waterbergend vermogen.

B: maatregelen met behoud van bestemming

- n.v.t.

A: watertoets

- n.v.t.

Instrument:

Opmaak van een RUP. Voorafgaandelijk wordt een ontwerpend onderzoek uitgevoerd voor het volledige woonuitbreidingsgebied.

Initiatiefnemer:

gemeente Nijlen

7 Conclusie signaalgebied en beslissing Vlaamse Regering

Conclusie signaalgebied

Het signaalgebied heeft een middelgrote tot grote overstromingskans op de overstromingsgevaarkaart. De bestemming woonuitbreidingsgebied is niet compatibel met het waterbergend vermogen. Een nieuwe functionele invulling van het gebied, compatibel met het watersysteem, is noodzakelijk.

Beslissing Vlaamse Regering d.d. 31/03/2017

De Vlaamse Regering hecht haar goedkeuring aan het bovenstaand ontwikkelingsperspectief en gelast de bevoegde instanties om het ontwikkelingsperspectief te respecteren en de voorwaarden uit de ontwerp-startbeslissing door te vertalen bij de toepassing van de watertoets.