



Voorlopige aanduiding

Watergevoelig openruimtegebied 'De Alk'

in Alken

Bijlage II: toelichtingsfiche

Voorlopige aanduiding

Watergevoelig openruimtegebied 'De Alk'

in Alken

Gezien om gevoegd te worden bij het besluit van de Vlaamse Regering van 6 oktober 2023 houdende de voorlopige aanduiding van het watergevoelig openruimtegebied 'De Alk'.

Brussel, 6 oktober 2023

de minister-president van de Vlaamse Regering

de Vlaamse minister van Justitie en Handhaving,
Omgeving, Energie en Toerisme

Jan JAMBON

Zuhal DEMIR

Inhoudsopgave

1	Doelstelling en beleidscontext	5
1.1	Doelstelling	5
1.2	Beleidscontext.....	5
1.2.1	Ruimtelijk structuurplan Vlaanderen	5
1.2.2	Decreet Integraal Waterbeleid.....	5
1.2.3	Blue deal.....	6
1.2.4	Klimaatadaptatieplan	6
1.3	Voortraject	6
2	Beschrijving van gebied en het watersysteem	8
2.1	Feitelijke toestand.....	8
2.2	Waterbergend vermogen en overstromingsgevoeligheid	8
2.3	Stroomgebiedbeheerplan Demerbekken.....	11
2.4	Signaalgebied – startbeslissing Vlaamse Regering.....	11
2.5	Juridische toestand	12
2.6	Gemeentelijke structuurplannen.....	13
2.7	Overige plannen van ruimtelijke ordening	13
3	Onderzoek sectorale wetgeving	15
3.1	Milieu-effectrapportage.....	15
3.2	Ruimtelijke veiligheidsrapportage	15
3.3	VEN-toets	16
3.4	Onroerendergoed-toets.....	16
4	Advies lokale besturen	16
5	Rechtsgevolgen.....	17
5.1	Stedenbouwkundige voorschriften.....	17
5.2	Verkavelingen en principiële akkoorden.....	18
5.3	Ruimtebalans	18
6	Conclusie.....	18

1 Doelstelling en beleidscontext

1.1 Doelstelling

Overstromingen volgen mekaar jaar na jaar op en drukken ons met de neus op de feiten. De combinatie van veel verspreide bebouwing en verharding en een waterbeleid dat eeuwenlang voornamelijk gericht was op het afvoeren van water, maakt Vlaanderen kwetsbaar voor de gevolgen van de klimaatverandering. Dit versterkt overstromingsrisico's en verminderde waterinfiltratie in de bodem. Er blijft ook steeds minder ruimte vrij om het water op te vangen bij hevige regenbuien. Bepaalde gebieden in Vlaanderen overstromen nu al met de regelmaat van de klok, vaak zelfs bij minimale neerslag.

Een duurzame en klimaatbestendige ruimtelijke ontwikkeling is slechts mogelijk door het afremmen van het bijkomend ruimtebeslag en het maximaal vrijwaren van de open ruimte. Dit principe is intussen bekend als de 'bouwshift'. Tegelijk moet de verhardingsgraad in de openruimte afnemen.

Om Vlaanderen beter te beschermen tegen zowel droogte als wateroverlast zette de Vlaamse Regering de Blue Deal op, om van Vlaanderen opnieuw een spons te maken door voldoende ruimte te voorzien voor water. Ruimte geven aan water is noodzakelijk in het kader van het voorkomen van droogte en overstromingen. Dit gebeurt door de watergevoelige gebieden te vrijwaren van verdere bebouwing en verharding, waardoor het waterbergend vermogen behouden blijft en stroomafwaarts gelegen dorpen en kernen gevrijwaard blijven van wateroverlast.

Om Vlaanderen klimaatrobuster te maken is het bijgevolg cruciaal om gebieden met een groot waterbergend vermogen of overstromingsrisico niet meer te ontwikkelen voor harde bestemming (wonen, industrie, ...) en deze dusdanig in te richten dat we hun potentieel maximaal kunnen vrijwaren en benutten.

Deze gebieden worden daarom herbestemd naar een openruimtefunctie via een ruimtelijk uitvoeringsplan of aanduiding als watergevoelig openruimtegebied.

1.2 Beleidscontext

1.2.1 Ruimtelijk structuurplan Vlaanderen

Het Ruimtelijk Structuurplan Vlaanderen is sinds 1997 een belangrijk fundament van het ruimtelijk beleid. Het is een visie die aangeeft hoe we in Vlaanderen best met onze ruimte omgaan. We moeten investeren in onze steden, zodat dit aangename plekken zijn om te wonen. Wat nog rest aan groen en open ruimte moeten we bewaren.

De aanduiding van watergevoelige openruimtegebieden geeft mee uitvoering aan het principe van het Ruimtelijk Structuurplan Vlaanderen waarbij gesteld wordt dat het fysisch systeem ruimtelijk structurerend is. De ruimtelijke structuur van het buitengebied wordt in Vlaanderen bepaald door onder meer het samenhangend geheel van rivier- en beekvalleien. Het fysisch systeem, waaronder de hier te vrijwaren valleigebieden en andere overstromingsgevoelige gebieden, vormt hiermee het richtinggevend kader voor de ontwikkeling van natuur, bos, landbouw en landschap in het buitengebied.

1.2.2 Decreet Integraal Waterbeleid

Het decreet van 18 juli 2003 betreffende het integraal waterbeleid, gecoördineerd op 15 juni 2018 (waterwetboek), vormt het juridisch kader voor het integraal waterbeleid in Vlaanderen. Het decreet bevat ook de omzetting van de kaderrichtlijn Water en de Overstromingsrichtlijn.

Dit decreet legt de doelstellingen en beginselen van het integraal waterbeleid vast, waarbij de multifunctionaliteit van watersystemen sterk benadrukt wordt. Daarnaast bepaalt het hoe de watersystemen ingedeeld worden in stroomgebieden en stroomgebiedsdistricten, bekkens en deelbekkens en vertaalt het die indeling in watersystemen door in de organisatiestructuur en de planning voor het integraal waterbeleid. Zo wordt er ook het kader mee vastgesteld voor de stroomgebiedbeheerplannen.

De stroomgebiedbeheerplannen voor Schelde en Maas 2022-2027 werden vastgesteld door de Vlaamse Regering op 1 juli 2022. Hierin is onder meer de actie 6_A_0022 opgenomen om gevolg te geven aan de startbeslissingen van de Vlaamse Regering inzake signaalgebieden door herbestemming van de noodzakelijke deelgebieden via de aanduiding van watergevoelige openruimtegebieden of via ruimtelijke uitvoeringsplannen.

1.2.3 Blue deal

In de strijd tegen waterschaarste en droogte riep de Vlaamse Regering de Blue Deal in het leven om via tal van acties de strijd tegen waterschaarste en droogte op het terrein aan te gaan. De aanduiding van watergevoelige openruimtegebieden speelt in op het voorkomen van bijkomende verharding. Daarnaast kan de vrijgehouden open ruimte mee ingezet worden voor waterconservering. Het water kan in deze gebieden worden vastgehouden en krijgt de tijd om te infiltreren naar het grondwater.

1.2.4 Klimaatadaptatieplan

Het Vlaams klimaatadaptatieplan moet Vlaanderen verder voorbereiden op de effecten van de klimaatverandering en dit zowel op korte termijn, tegen 2030, alsook op langere termijn, tegen 2050. Natuurgebaseerde oplossingen en technologische innovatie worden daarbij onze belangrijkste bondgenoten.

Bij de afbakening van de watergevoelige openruimtegebieden bestaan er koppelkansen met onder meer de doelstelling voor bosuitbreiding. Het verkennen van het bebossingspotentieel in deze gebieden is dan ook expliciet opgenomen. Daarnaast zorgt de vrijwaring van deze gebieden voor de blijvende vastlegging van koolstof en buffering van wateroverlast.

1.3 Voortraject

In uitvoering van het Decreet Integraal Waterbeleid keurde de Vlaamse Regering op 30 januari 2009 de 11 bekkenbeheerplannen voor de periode 2008-2013 goed (VR 2009 3001 DOC. 0100). Deze waterbeheerplannen vormden het kader voor een heel gamma aan maatregelen m.b.t. het integraal waterbeheer. In elk van die 11 beheerplannen was een actie (A7) opgenomen om de bestemming te toetsen van een aantal zones gelegen in actueel of potentieel waterbergingsgebied of in waterconserveringsgebied.

De bekkensecretariaten kregen binnen de Coördinatiecommissie Integraal Waterbeleid (CIW) de taak om deze screening uit te voeren voor de 11.400 ha onbebouwde harde bestemmingen van het gewestplan die overlappen met deze voor het watersysteem belangrijke gebieden. Vanaf 2009 onderwierpen de bekkenstructuren deze gebieden aan een grondige analyse die o.a. dienst moest doen als onderbouwde input voor ruimtelijke planningsprocessen. Deze gebieden kregen de naam "signaalgebied"; het gaat om nog niet ontwikkelde gebieden waar een tegenstrijdigheid kan bestaan tussen de geldende bestemmingsvoorschriften en het belang van dit gebied voor het watersysteem.

In een eerste fase werden in 2009-2010 de meest relevante en prioritaire gebieden verspreid over gans Vlaanderen afgebakend, op basis van hun oppervlakte, omvang van de waterproblematiek en ontwikkelingsdruk. Hierbij werden nabijgelegen stukken gebundeld tot samenhangende gehelen met de nog niet ontwikkelde omgeving.

Voor 66 prioritaire gebieden werden binnen de CIW-fiches opgemaakt die zowel de wateraspecten als de ruimtelijke aspecten van deze signaalgebieden onderzochten, zowel vanuit juridisch als beleidsmatig oogpunt. Telkens werd ook een suggestie voor ontwikkelingsperspectief meegegeven vanuit het wateraspect met eventueel voorstel voor herbestemming. Meestal werd binnen het signaalgebied nog een opdeling gemaakt in deelgebieden, met afzonderlijke ontwikkelingsopties. Elk van deze fiches werd door het betrokken bekkenbestuur goedgekeurd, om tot een gedragen suggestie te komen. In 2013 volgde nog een tweede reeks van 17 signaalgebiedsfiches.

In 2013 besliste de Vlaamse Regering (VR 2013 2903 DOC. 0303-1) om deze signaalgebieden grondiger aan te pakken om het waterbergend vermogen van Vlaanderen te vrijwaren. Voor elk gebied waarvan blijkt dat het ontwikkelen volgens de huidige bestemming het overstromingsrisico verhoogt, werkte de CIW aan bijkomende voorwaarden of een alternatief ontwikkelingsperspectief. In die ontwerp-startbeslissingen werd ook gezocht naar het best in te zetten instrumentarium en de bijhorende initiatiefnemende overheid. In 2014 keurde de

Vlaamse Regering de vervolgotrajecten goed voor de eerste reeks van 66 signaalgebieden (VR 2014 2401 DOC. 0086 en VR 2014 0905 DOC.0724) en in 2015 volgde reeks 2 met 17 signaalgebieden (VR 2015 0805 DOC. 0454).

Vervolgens werd door de CIW en op basis van de meest recente gegevens over bestemming, bebouwing en overstromingsgevoeligheid een derde en laatste selectie gemaakt van nog 152 te onderzoeken signaalgebieden. Ook in deze laatste reeks werd in nauw overleg met de gemeentebesturen en de waterloopbeheerders gezocht naar een integrale toekomstvisie, waarbij zowel de waterproblematiek als ruimtelijke aspecten in rekening werden genomen voor het bepalen van het ontwikkelingsperspectief (watertoets, bijkomende voorwaarden of nieuwe functionele invulling). Op 31 maart 2017 keurde de Vlaamse Regering deze laatste reeks startbeslissingen goed (VR 2017 3103 DOC. 0313).

In de startbeslissingen die de Vlaamse Regering voor elk signaalgebied goedkeurde, werd na grondige analyse een vervolgotraject en een gebiedsgericht ontwikkelingsperspectief bepaald dat rekening houdt met het watersysteem en waarbij minstens het waterbergend vermogen behouden blijft. In die beslissingen zijn volgende zaken vastgelegd:

- het ontwikkelingsperspectief van het signaalgebied;
- het bestuur dat initiatief moet nemen;
- het instrument dat gebruikt moet worden om het ontwikkelingsperspectief te realiseren.

De vervolgstappen met betrekking tot de signaalgebieden gaan van een waterrobuuste inrichting binnen de geldende bestemming tot een (gedeeltelijke) herbestemming van het gebied met flankerende maatregelen. De signaalgebieden en de bijhorende beslissingen zijn terug te vinden op de geoloketten van www.signaalgebieden.be.

Er worden twee categorieën van vervolgotrajecten onderscheiden:

- Verscherpte watertoets. De geldende harde bestemming blijft behouden, maar er kunnen in het kader van de watertoets wel extra voorwaarden opgelegd worden voor de ontwikkeling van het gebied.
- Bouwvrije opgave. Delen van het signaalgebied moeten bouwvrij blijven en moeten bijgevolg een andere bestemming krijgen.

Uit voorgaande grondige analyses bleek dat 172 gebieden dermate belangrijk zijn voor de waterbeheersing dat er minstens in een deel niet meer gebouwd kan worden. Initieel werd vooropgesteld om deze gebieden met bouwvrije opgave via een ruimtelijk uitvoeringsplan (RUP) te herbestemmen. Mede de lange doorlooptijd van een dergelijk planproces zorgde ervoor dat begin 2023 slechts een dertigtal signaalgebieden zijn herbestemd via een RUP (gemeentelijk, provinciaal, gewestelijk).

Op vandaag lopen nog diverse planprocessen voor opmaak van een RUP om signaalgebieden te herbestemmen. Voor de andere gebieden zal de bouwvrije opgave vertaald worden via aanduiding als watergevoelig openruimtegebied (WORG) in uitvoering van artikel 5.6.8 van de Vlaamse Codex Ruimtelijke Ordening (VCRO), ingevoerd bij decreet van 8 december 2017 houdende wijziging van diverse bepalingen inzake ruimtelijke ordening, milieu en omgeving.

In 2018 startte de CIW met de voorbereiding voor de aanduiding van deze watergevoelige openruimtegebieden, vertrekkende van de startbeslissingen van de Vlaamse Regering. Op 12 maart 2018 gaf de CIW goedkeuring aan het ontwerp voor de voorlopige aanduiding van 124 watergevoelige openruimtegebieden. Het voorstel kwam tot stand in overleg met de bekkensecretariaten, het departement Omgeving, de waterloopbeheerders en de betrokken gemeenten. Plannende overheden konden voor alle signaalgebieden aangeven of ze nog op korte termijn een planinitiatief zouden opstarten om zelf een herbestemming uit te voeren of ze verkozen om deze als WORG aan te duiden.

Begin mei 2018 vroeg de CIW advies aan het college van burgemeester en schepenen van de betrokken gemeenten over het voorstel voor de voorlopige aanduiding. Vervolgens werd ook het kennisgevingsdossier voor het plan-m.e.r. ingediend en werd het ter inzage gelegd van 30 juli tot en met 30 augustus 2018. (voor advies zie hoofdstuk 4).

Gezien de nieuwe overstromingskaarten, zoals goedgekeurd door de Vlaamse Regering op 25 november 2022 (VR 2022 2511 DOC.1289), is een actualisatie van de ontwerpen vereist. Hierbij zal uiteraard ook rekening moeten gehouden worden met een geactualiseerde feitelijke en juridische toestand.

Bij de aanduiding van WORG zal de Vlaamse Regering zich niet beperken tot de 124 door de CIW voorbereide gebieden. Enerzijds zijn er 4 gebieden die intussen opgenomen zijn/worden in een RUP-proces, anderzijds zijn er

gebieden waarvoor de opmaak van een RUP niet langer prioritair is. Een eerste screening leverde 18 bijkomende gebieden op.

Met deze ontwerpbeslissing geeft de Vlaamse Regering uitvoering aan de vooropgestelde aanduiding van WORG voor het gebied 'De Alk' in Alken (SG_R3_DEM_02).

2 Beschrijving van gebied en het watersysteem

2.1 Feitelijke toestand

Het plangebied bevindt zich in de vallei van de Herk en de Kleine Herk, in het centrum van de gemeente van Alken en heeft een totale oppervlakte van 3,1 ha.

Het plangebied bestaat uit twee deelgebieden, die grenzen aan het gemeentelijk sport en recreatiedomein 'De Alk'. Langsheen het noordelijk kleine deelgebied stroomt de Herk (1^{ste} categorie). Langsheen het zuidelijk deelgebied stromen de Herk (1^{ste} categorie) en de Kleine Herk (1^{ste} categorie).

Gelet op de waterproblematiek heeft de gemeente Alken recent een groot deel van het signaalgebied herbestemd via twee gemeentelijke RUPs "Alken Valley" en "Sport- en recreatievelden" (zie 2.7). Het plangebied van het watergevoelig openruimtegebied "De Alk" beperkt zich dan ook tot de twee deelgebieden die nog niet werden herbestemd. Het noordelijk deelgebied omvat een parkje met gras en bomen, het zuidelijk gebied een uitrijpiste voor paarden.

Figuur 1. Bestaande feitelijke toestand: luchtfoto met aanduiding begrenzing WORG



2.2 Waterbergend vermogen en overstromingsgevoeligheid

Watertoetskaarten - overstromingsgevoelige gebieden (VR 2022 2511 DOC.1289)

Het fluviale model toont kans op overstromingen vanuit de nabijgelegen Herk (1^{ste} categorie) en de Kleine Herk (1^{ste} categorie). Het zuidelijke deelgebied heeft een kleine kans op overstromingen en overstromingen onder

klimaatverandering. Het kleine deelgebied (in het noordenwesten) toont aan de randen een kleine kans op overstromingen en overstromingen onder klimaatverandering.

Figuur 2. Watertoetskaart - overstromingsgevoelige gebieden fluviaal

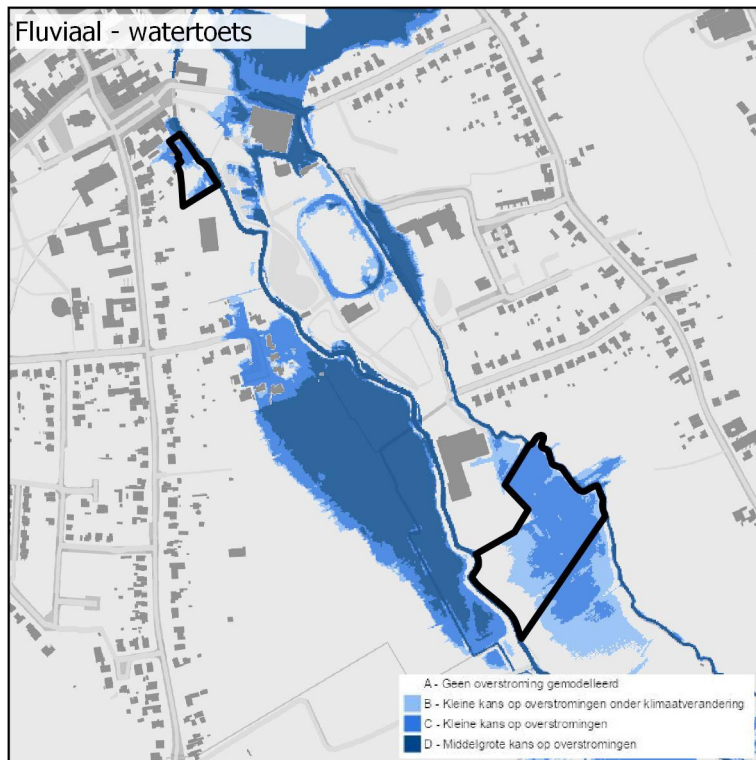

Het pluviaal model toont voor het zuidelijke deelgebied een middelgrote kans op overstromingen. Het kleine noordelijk deelgebied toont aan de noordelijke rand een kleine kans op overstromingen en overstromingen onder klimaatverandering.

Figuur 3. Watertoetskaart - overstromingsgevoelige gebieden pluviaal

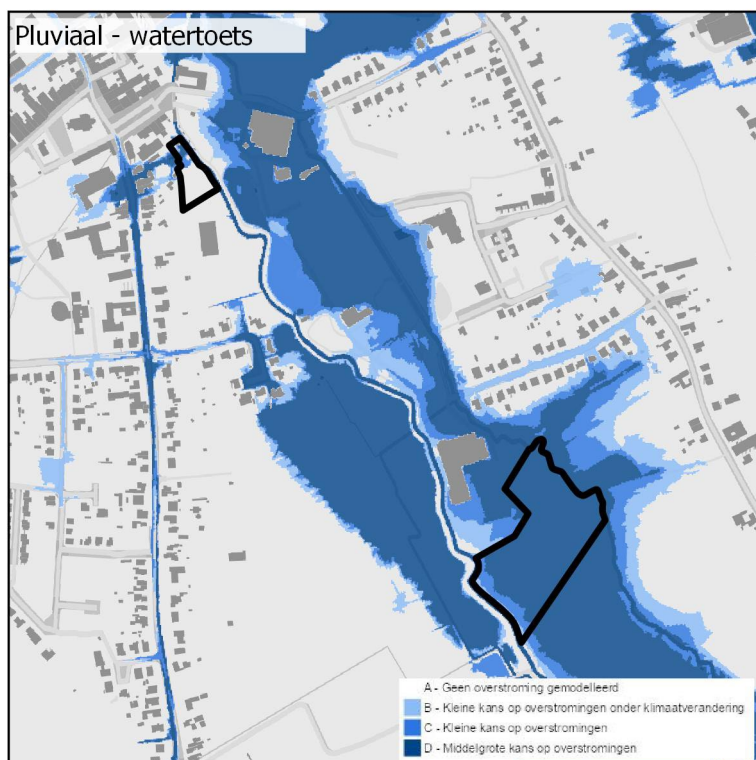

Overstromingsrichtlijn - overstromingsgevaarkaarten

Volgens artikel 6 van de Europese Overstromingsrichtlijn (ORL) en artikel 1.7.3.1 § 3 van het Waterwetboek (VR 2018 1506 DOC.0638) moet de Vlaamse Regering zorgen voor alle significante bronnen van overstromingen en voor drie kansscenario's (kleine kans, middelgrote kans en grote kans op overstromingen, indien van toepassing). Daarbij werd ervoor gekozen om zowel kaarten voor het huidige klimaat als voor toekomstig klimaat (met klimaatprojectie 2050) op te maken.

Deze overstromingsgevaarkaarten zijn de bron voor de watertoetskaarten en geven een meer gedetailleerd beeld van de overstromingskansen in diverse scenario's. Het algemene beeld is daarom gelijkaardig aan de kaarten hierboven, maar toont onder meer ook de grote kans op overstromingen.

Figuur 4. Overstromingsgevaarkaart: overstroombaar gebied bij huidig en toekomstig klimaat (fluviaal)

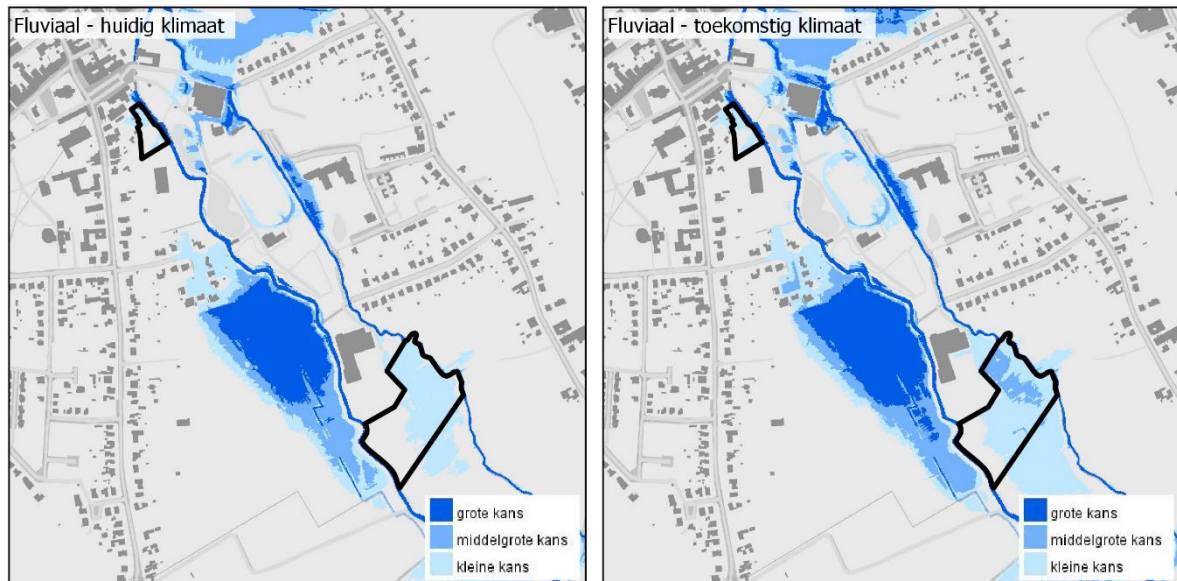

Figuur 5. Overstromingsgevaarkaart: overstroombaar gebied bij huidig en toekomstig klimaat (pluviaal)

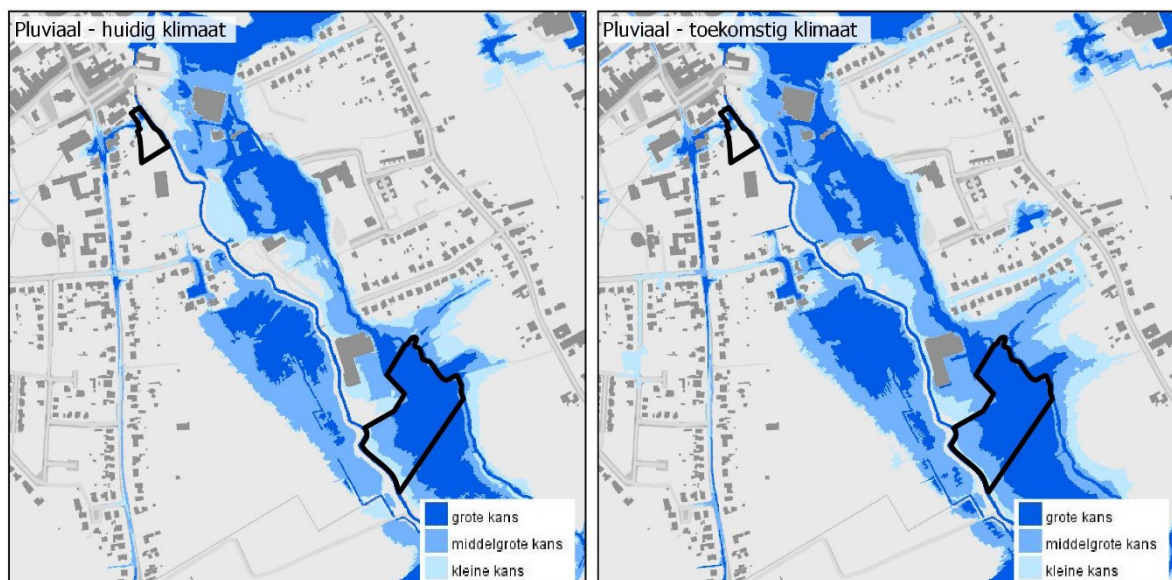

2.3 Stroomgebiedbeheerplan Demerbekken

Het bekkenspecifieke deel voor het Demerbekken van de stroomgebiedbeheerplannen voor Schelde en Maas 2022-2027, werd voorbereid door de overlegstructuren van het Demerbekken. Het werd samen met de andere onderdelen van de stroomgebiedbeheerplannen voor Schelde en Maas 2022-2027, vastgesteld door de Vlaamse Regering op 1 juli 2022.

Het bekkenspecifieke deel voor het Demerbekken van de stroomgebiedbeheerplannen voor Schelde en Maas 2022-2027, werd voorbereid door de overlegstructuren van het Demerbekken. Het werd samen met de andere onderdelen van de stroomgebiedbeheerplannen voor Schelde en Maas 2022-2027, vastgesteld door de Vlaamse Regering op 1 juni 2022.

In het bekkenspecifieke deel voor het Demerbekken zijn zeventien speerpuntgebieden en vijf aandachtsgebieden aangeduid. De Herk- Kleine Herk is op basis van de huidige waterkwaliteit en de afstand tot de opgelegde normen aangeduid als één van de zeventien speerpuntgebieden. In deze gebieden willen we in 2027 een goede watertoestand bereiken.

Het bekkensecretariaat startte enkele jaren geleden, samen met Regionaal Landschap Haspengouw en Voeren het ['integraal project Herk en Mombeek'](#) op. Dit signaalgebied valt onder het afstroomgebied van de Herk. Op basis van de doelstellingen van het integraal project werd een waterlandschapsproject voor Herk en Mombeek goedgekeurd, getrokken door regionaal landschap Haspengouw en Voeren en bekkensecretariaat, dat zorg draagt voor de uitvoering van een groot aantal acties, die tot doel hebben om het watersysteem van Herk en Mombeek te herstellen. Meer informatie over de specifieke acties langs de Herk- Kleine Herk vind je in het stroomgebiedbeheerplan. Een recente update van de status van deze acties vind je in het [wateruitvoeringprogramma van het Demerbekken](#).

Figuur 6. Acties uit de stroomgebiedbeheerplannen voor Schelde en Maas (2022-2027)

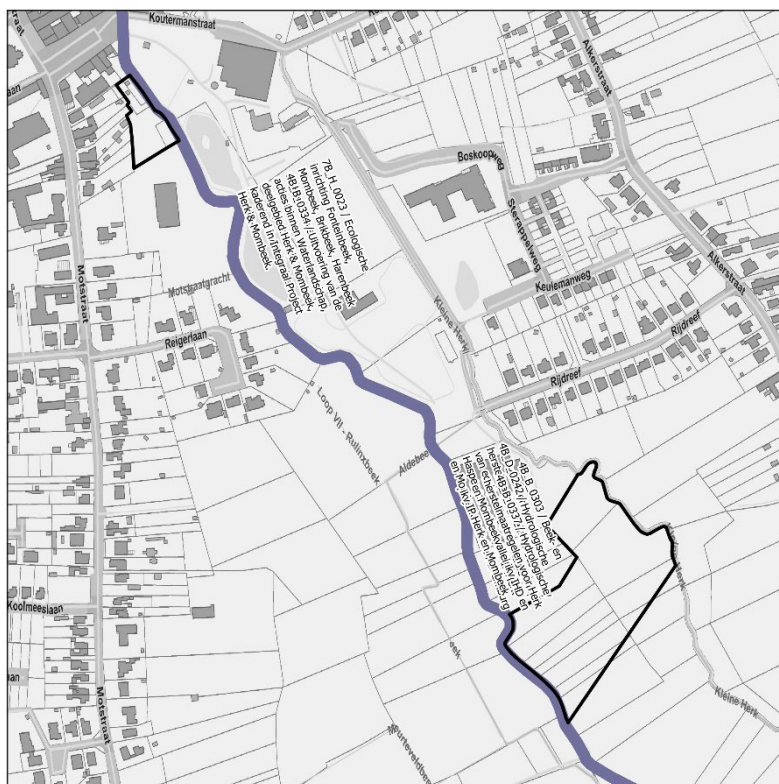

2.4 Signaalgebied – startbeslissing Vlaamse Regering

Het signaalgebied 'De Alk' behoort tot het Demerbekken.

Het signaalgebied grenst aan de kern van Alken in de nabijheid van de Herk (1^{ste} categorie), de Kleine Herk (1^{ste} categorie). Het signaalgebied grenst aan de kern van Alken in de nabijheid van de Herk (1^{ste} categorie), de Kleine

Herk (1^{ste} categorie), de Hondsgracht (2^{de} categorie) en de Aldenbeek (2^{de} categorie). Het gebied betreft (of sluit aan bij) het recreatiedomein met de sportterreinen 'De Alk'.

Op 11 maart 2015 werd dit gebied door de Algemene Bekkenvergadering Demerbekken geselecteerd voor opname in de prioritair te onderzoeken signaalgebieden. De motivatie voor opname is als volgt:

“Het signaalgebied is overstromingsgevoelig, ligt in het centrum van de gemeente, is nog niet volledig ingevuld en heeft een belangrijk potentieel voor waterberging.”

De afbakening van het signaalgebied werd tijdens het gevoerde overleg besproken.

De Vlaamse Regering nam op 31 maart 2017 een startbeslissing over het signaalgebied De Alk en opteerde voor een bouwrijpe opgave voor het gebied. De conclusie van de gebiedsfiche voor het signaalgebied De Alk luidde:

“Het signaalgebied heeft grotendeels een grote overstromingskans. Een herbestemming van het gebied is aan de orde. Hiervoor werden vijf zones C aangeduid, waar een bestemmingswijziging noodzakelijk is, en drie zones B, waar de bestemming op zich behouden kan blijven, maar waar er wel bijkomende voorwaarden nodig zijn. De randvoorwaarden die meegenomen worden bij de watertoets of verwerkt kunnen worden in de stedenbouwkundige voorschriften van een RUP, zijn aangegeven onder het punt 6 van de ontwerp-startbeslissing.

De Vlaamse Regering hecht haar goedkeuring aan het bovenstaand ontwikkelingsperspectief en gelast de bevoegde instanties om het ontwikkelingsperspectief te respecteren en de voorwaarden uit de ontwerp-startbeslissing door te vertalen bij de toepassing van de watertoets.

Link naar fiche signaalgebied:

https://www.integraalwaterbeleid.be/nl/beleidsinstrumenten/signaalgebieden/fiches/sq_r3_dem_02_dealk_alken

2.5 Juridische toestand

Het gebied is volgens het gewestplan Hasselt-Genk (KB. 3/04/1979) gelegen in een gebied voor dagrecreatie en woongebied.

Figuur 7. Gewestplan

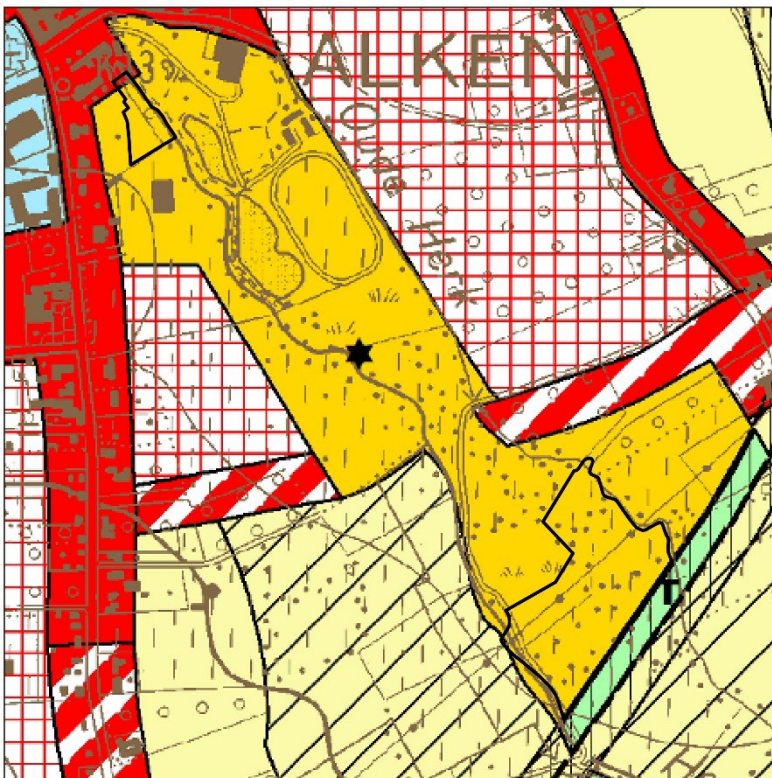

Bijzonder plan van aanleg (BPA) Centrum II - wijzigingsplan 1 + uitbreiding vel 2 (MB 29.04.1991)

Het zuidelijk deelgebied van het WORG is volgens dit BPA gelegen in de “zone voor sport en spel”.

Figuur 8. Grafisch plan BPA Centrum II – wijzigingsplan 1 + uitbreiding – vel 2



2.6 Gemeentelijke structuurplannen

Volgens het richtinggevend deel van het GRS Alken is het gebied gelegen in deelruimte 5: “Vallei van de Herk”, in de zone “Herk door bebouwd gebied” en de zone “Herkvallei”. De Herk en Kleine Herk staan aangeduid als te versterken Herkvallei door deze zichtbaar en (be)leefbaar te maken. Ten zuiden van het centrum waar de Herk de grens bepaalt van het recreatiedomein De Alk, zou deze beek beter geïntegreerd kunnen worden in dit recreatief gebeuren. Mogelijkheden naar natuur-educatieve/landschapsbeheer of medewerking van scholen kunnen onderzocht worden. De aanleg van fiets- en voetpad door de vallei versterkt de binding met de vallei. Een groene as die ruimtelijk herkenbaar moet worden gemaakt, verbindt de groenzone aan de bibliotheek en scholen met de nieuwe begraafplaats langsheen Laagdorp, de dorpsmolen, de Alk (sporthal) en de Koutermanstraat. De relatie tussen De Alk en de Herkvallei ontbreekt. Wanneer dit domein aan herinrichting toe is, kan hiermee rekening gehouden worden. Door een strategische inplanting van functies is de afstand tussen het centrum en de sporthal beter overbrugbaar, hetgeen bijdraagt in het versterken van de relatie met het centrum. Daarnaast worden openbare gebouwen en woongebieden via kleine paadjes, groene assen en parken bereikbaar en met elkaar verbonden. Deze interne kleine groene padenstructuur moet gecultiveerd en verder ontwikkeld worden.

De beekvalleien zijn de belangrijkste natuurlijke structuren in de gemeente. Naast hun natuurlijke functie hebben ze ook belangrijke landschappelijke kwaliteiten die de attractiviteit van de open ruimte meebepaald. De bindende bepaling 23 in het GRS Alken geeft aan dat de gemeente een RUP zal opstellen voor de beekvalleien in de open ruimte.

De bindende bepaling 31 vermeldt het opstellen van een inrichtingsplan Alken-centrum. Minstens worden volgende elementen behandeld: de kwaliteit van het openbaar domein, de ontwikkeling van Poorten, de doortocht van de Herkvallei en Laagdorp als fietsvertrekpunt en plein.

2.7 Overige plannen van ruimtelijke ordening

Gemeentelijk RUP “Alken Valley” en RUP “Sport- en recreatievelden”

De gemeente Alken heeft delen van het signaalgebied reeds herbestemd, rekening houdende met de waterproblematiek, door middel van twee RUPs, die het bouwvrij karakter garanderen.

Figuur 9. RUP "Alken Valley" (24 juni 2021)



Figuur 10. RUP "Sport- en recreatievelden" (4 augustus 2022)
deelplan "Vallei van de Herk (westelijk deel)"

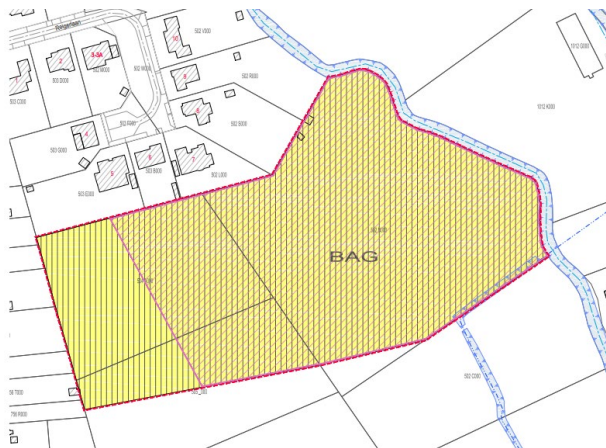

deelplan "Vallei van de Herk (oostelijk deel)"

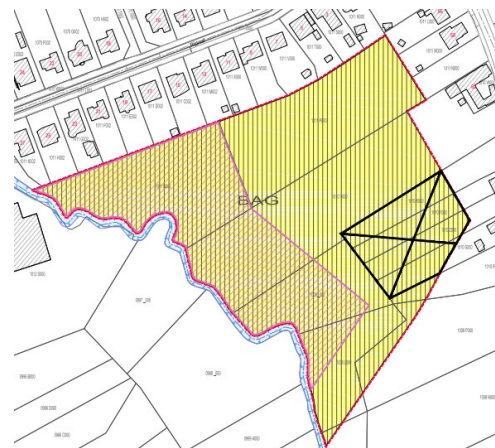

Masterplan Alken

In december 2011 werd een analyse van vraag en aanbod opgemaakt en gebundeld in het Masterplan Alken - deel 1. In april 2012 werd de visie gevormd en het actieplan voor het masterplan opgesteld en samengebracht in het Masterplan Alken - deel 2. Het masterplan biedt een integraal en ambitieus antwoord op de vraag hoe Alken zich in de toekomst kan ontwikkelen. Hierbij wordt zoveel mogelijk rekening gehouden met de bestaande en geplande ontwikkelingen binnen en buiten de gemeente.

Ruimtepact Limburg 2040

De provincie Limburg geeft als suggestie aan de Vlaamse overheid om de Herk en Kleine Herk aan te duiden als een groene dooradering doorheen Alken.: *“Ontwikkelen van groenblauwe ader en waterconservering, doortocht Herk en Kleine Herk doorheen centrum Alken. Het ecologisch waardevol en zeer afwisselend landschap met beekvalleien, holle wegen en bijhorende fauna en flora is een kernkwaliteit in de landschapseenheid vochtig Haspengouw.”*

3 Onderzoek sectorale wetgeving

3.1 Milieueffectrapportage

De milieueffectrapportage verloopt via de generieke procedure. De procedure start met de opmaak van een kennisgeving.

Een kennisgeving bevat onder andere een beschrijving van het voorgenomen plan en een voorstel van de wijze waarop het milieuonderzoek zal uitgevoerd worden. De kennisgevingsnota voor de aanduiding van de watergevoelige openruimtegebieden werd van 30 juli tot en met 30 augustus 2018 ter inzage gelegd. Het Team Mer stelde, rekening houdend met de adviezen en inspraak, richtlijnen op voor de opmaak van het eigenlijke plan-MER.

Op basis van de richtlijnen werd het ontwerp-plan-MER opgemaakt door deskundigen onder leiding van een erkend MER-coördinator. Na een verwerking van de opmerkingen, is het (ontwerp) plan-MER klaar voor het openbaar onderzoek.

Tijdens het openbaar onderzoek kunnen burgers en adviesinstanties opmerkingen geven op het ontwerpplan én het (ontwerp) plan-MER. Opmerkingen en adviezen kunnen aanleiding geven tot aanpassingen en aanvullingen aan het plan en het plan-MER. Vóór de definitieve vaststelling van het plan, keurt het Team Mer het plan-MER goed.

Op basis van het gevoerde milieueffectenonderzoek worden geen significante negatieve effecten op de leefomgeving verwacht. In het ontwerp van plan-MER worden geen milderende maatregelen noodzakelijk geacht. Het ontwerp plan-MER wordt samen met het besluit houdende de voorlopige aanduiding ter inzage gelegd in het openbaar onderzoek.

3.2 Ruimtelijke veiligheidsrapportage

Ter uitvoering van de Seveso-richtlijn¹ dient in het beleid inzake ruimtelijk ordening rekening gehouden te worden met de noodzaak om op langetermijnbasis voldoende afstand te laten bestaan tussen Seveso-inrichtingen (i.e. inrichtingen met een zodanige hoeveelheid aan gevaarlijke stoffen op het terrein dat zij vallen onder het toepassingsgebied van de Seveso-richtlijn) enerzijds en aandachtsgebieden (zoals gedefinieerd in het besluit van de Vlaamse Regering houdende nadere regels inzake ruimtelijke veiligheidsrapportage) anderzijds. Deze doelstelling wordt verwezenlijkt door het houden van toezicht op de vestiging van nieuwe Seveso-inrichtingen, op wijzigingen van bestaande Seveso-inrichtingen, en op nieuwe ontwikkelingen rond bestaande Seveso-inrichtingen.

Om een inschatting te maken van het aspect externe mensveiligheid, toetste de dienst Veiligheidsrapportage van het Departement Omgeving het voorgenomen plan af aan de hand van criteria die werden opgenomen onder de vorm van een beslissingsdiagram in bijlage bij het besluit van de Vlaamse Regering houdende nadere regels inzake de ruimtelijke veiligheidsrapportage.

¹ Europese richtlijn betreffende de beheersing van de gevaren van zware ongevallen waarbij gevaarlijke stoffen betrokken zijn.

Gelet op het feit dat:

- volgens de gegevens van de dienst VR het plangebied niet binnen de consultatiezone van Seveso-inrichtingen ligt;
- volgens de gegevens verstrekt in de toelichtingsnota in het plangebied geen Seveso-inrichtingen mogelijk zijn;

besliste de dienst VR op 27 juli 2023 dat er geen ruimtelijk veiligheidsrapport dient opgemaakt te worden.

3.3 VEN-toets

De aanduiding als watergevoelig openruimtegebied, leidend tot het behoud van het bouwvrije karakter, en de daar toegelaten functies hebben geen negatieve impact op natuurwaarden of VEN-gebieden. Het plangebied is in het zuiden nabij een VEN-gebied van de Herk gelegen (Grote Eenheid Natuur en Natuurverwevingsgebied).

3.4 Onroerenderfgoed-toets

De aanduiding als watergevoelig openruimtegebied wordt als positief beschouwd gezien deze gebieden hierdoor vrijgesteld worden van grootschalig wijziging van het landgebruik en ingrepen in de bodem. Ook indirecte effecten op de omliggende gebieden worden hierdoor voorkomen.

In het gebied is er geen beschermd erfgoed aanwezig. Het plangebied is gelegen in het Onroerenderfgoedrichtplan voor de hoogstamboomgaarden in Haspengouw en Voeren (24.05.2019). Grenzend aan het zuidelijk deelgebied is een beschermde hoeve met losstaande bestanddelen gelegen, in de onmiddellijke omgeving van het kleine noordelijk deelgebied een aantal bouwkundige erfgoed elementen en tuinen.

4 Advies lokale besturen

Op 24 mei 2018 werd een ontwerp-afbakening door het CIW overgemaakt aan de betrokken colleges van burgemeester en schepenen.

Op 27 juni 2018 besliste het college van burgemeester en schepenen van Alken om het voorstel van afbakening voorwaardelijk gunstig te adviseren:

“Het perceel Afd. 2 Sec. E. nr. 1031 R is opgenomen in het GRUP Alken Valley 2020 en heeft hierin de bestemming: G/P “zone voor groen en parkeren”. De parking moet zo worden ingericht dat deze occasioneel kan overstroomd worden. Het parkeren van de auto’s gebeurt in open lucht, er worden geen gebouwen voorzien voor de voertuigen. Voor (brom-)fietsen is het overdekt parkeren of parkeren in gebouwtjes of constructies wel toegestaan. Daarnaast zijn kleinschalige constructies in functie van recreatief medegebruik toegestaan: zitbankjes, speelelementen, informatieborden, De zone wordt verplicht ingericht met laag- en hoogstammig gras. Er wordt minstens 1 hoogstam per 150m² voorzien. De verhardingen van deze zone worden beperkt tot deze die strikt noodzakelijk zijn voor een goed gebruik als parkeerplaats, de ontsluiting ervan voor zacht en gemotoriseerd verkeer, en kleinschalige constructies voor recreatief medegebruik. Deze toegekende bestemming en voorstel van bebouwing, constructies en inrichting dient mogelijk te blijven.”

In functie van de voorlopige aanduiding als WORG werd de plancontour ten opzichte van de ontwerp-afbakening gewijzigd gezien een groot deel van het signaalgebied reeds werd herbestemd door middel van de gemeentelijke RUP's “Alken Valley” en “Sport- en recreatievelden”, die het bouwvrij karakter garanderen.

Figuur 11. Actualisatie ontwerp-afbakening

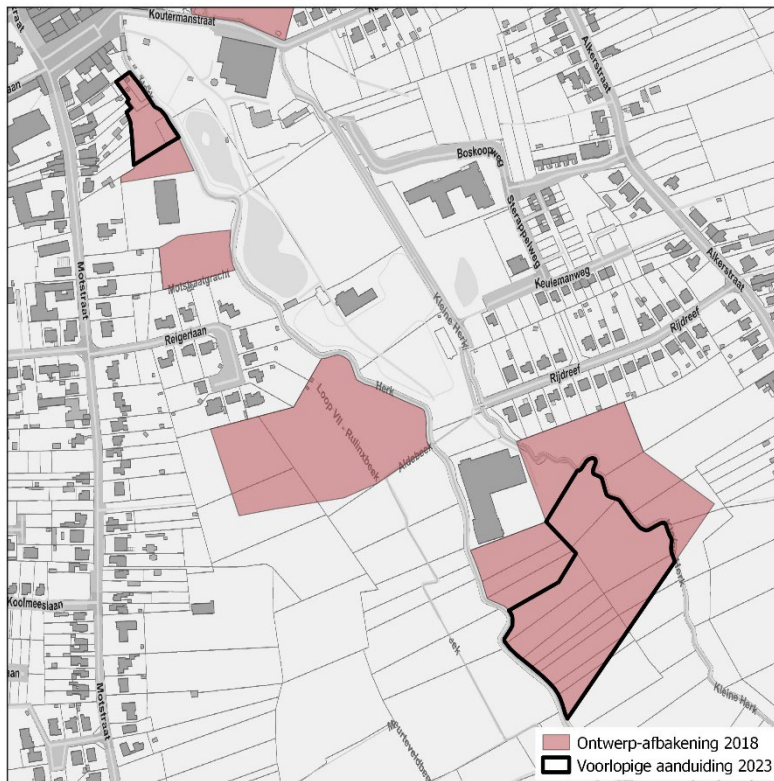

5 Rechtsgevolgen

De aanduiding als WORG heeft geen andere rechtsgevolgen dan deze vermeld in artikel 5.6.8, VCRO.

Ingevolge de bepalingen van artikel 5.6.8, §6, VCRO, komen eigenaars van gronden die gelegen zijn binnen een definitief aangeduid watergevoelig openruimtegebied in aanmerking voor een eigenaarsvergoeding, met toepassing van dezelfde voorwaarden en modaliteiten als deze die gelden voor de planschadevergoeding, zoals deze vooropgesteld wordt met het Instrumentendecreet. Ingevolge de daarin opgenomen harmonisering en aanpassing van de compenserende vergoedingen, wordt die eigenaarsvergoeding bepaald op basis van een schaderapport van de landcommissies.

5.1 Stedenbouwkundige voorschriften

Het voorschrift wordt bepaald door artikel 5.6.8, §3 van de Vlaamse Codex Ruimtelijke Ordening (VCRO).

Ter informatie wordt hierbij de tekst zoals geldig op datum van deze voorlopige aanduiding weergegeven:

Binnen de aangeduide watergevoelige openruimtegebieden zijn waterbeheer, natuurbehoud, bosbouw, landschapszorg, landbouw en recreatie nevensgeschikte functies.

Voor zover de ruimtelijk-ecologische draagkracht en de waterbeheersfunctie van het gebied niet worden overschreden, zijn alleen de volgende handelingen die nodig of nuttig zijn voor de functies, vermeld in het eerste lid, toegelaten:

1° het aanbrengen van kleinschalige infrastructuur, gericht op de sociale, educatieve of recreatieve functie van het gebied, waaronder sanitaire gebouwen of schuilplaatsen van één bouwlaag met een oppervlakte van ten hoogste 100 m², met uitsluiting van elke verblijfsaccommodatie;

2° het aanleggen, herstellen, heraanleggen of verplaatsen van openbare wegen en nutsleidingen. Openbare wegen en nutsleidingen kunnen aangelegd of verplaatst worden voor zover dat noodzakelijk is voor de kwaliteit

van het leefmilieu, het beheer van het landschap, het herstel en de ontwikkeling van de natuur en het natuurlijk milieu, de openbare veiligheid of de volksgezondheid;

3° het aanbrengen van kleinschalige infrastructuur, gericht op het gebruik van het gebied voor landbouw of hobbylandbouw;

4° handelingen die nodig of nuttig zijn om overstromingen te beheersen of om wateroverlast buiten de natuurlijke overstromingsgebieden te voorkomen;

5° handelingen voor natuurbehoud en landschapszorg.

De mogelijkheden om af te wijken van stedenbouwkundige voorschriften of om rekening te houden met ontwerpen van stedenbouwkundige voorschriften, vermeld in titel IV, hoofdstuk 4, zijn van overeenkomstige toepassing in de aldus aangeduide gebieden.

5.2 Verkavelingen en principiële akkoorden

Zoals bepaald in artikel 5.6.8, §4, VCRO heeft de definitieve aanduiding als watergevoelig openruimtegebied van rechtswege het verval tot gevolg van onbebouwde delen van niet-vervallen verkavelingen die liggen binnen het watergevoelig openruimtegebied. Ook principiële akkoorden vervallen van rechtswege.

Er zijn binnen de aanduiding geen niet-vervallen verkavelingen of principiële akkoorden gekend volgens de gegevens in het vergunningenregister.

5.3 Ruimtebalans

In dit watergevoelig gebied zijn volgende bestemmingen gelegen die niet meer gerealiseerd kunnen worden na definitieve aanduiding.

Bestemmingscategorie	
Gebied voor dagrecreatie	3,1 ha
Woongebied	0,02 ha

6 Conclusie

De aanduiding is conform het ontwikkelingsperspectief zoals gemotiveerd in eerdere beslissingen van de Vlaamse Regering over het signaalgebied (VR 2017 3103 DOC. 0313).

Er bestaat een conflict tussen de verdere realisatie van de bestemming en de belangen van het watersysteem. Om die reden wordt het gebied 'De Alk' in Alken voorlopig aangeduid als watergevoelig openruimtegebied.